

有価証券報告書

(金融商品取引法第24条第1項に基づく報告書)

事業年度 自 平成22年4月1日
(第47期) 至 平成23年3月31日

株式会社 **アールエス物流**

(E04211)

目次

頁

表紙	
第一部 企業情報	1
第1 企業の概況	1
1. 主要な経営指標等の推移	1
2. 沿革	3
3. 事業の内容	6
4. 関係会社の状況	7
5. 従業員の状況	9
第2 事業の状況	10
1. 業績等の概要	10
2. 生産、受注及び販売の状況	12
3. 対処すべき課題	13
4. 事業等のリスク	15
5. 経営上の重要な契約等	16
6. 研究開発活動	16
7. 財政状態、経営成績及びキャッシュ・フローの状況の分析	17
第3 設備の状況	20
1. 設備投資等の概要	20
2. 主要な設備の状況	21
3. 設備の新設、除却等の計画	24
第4 提出会社の状況	25
1. 株式等の状況	25
(1) 株式の総数等	25
(2) 新株予約権等の状況	25
(3) 行使価額修正条項付新株予約権付社債券等の行使状況等	25
(4) ライフプランの内容	25
(5) 発行済株式総数、資本金等の推移	25
(6) 所有者別状況	25
(7) 大株主の状況	26
(8) 議決権の状況	27
(9) ストックオプション制度の内容	27
2. 自己株式の取得等の状況	28
3. 配当政策	29
4. 株価の推移	29
5. 役員の状況	30
6. コーポレート・ガバナンスの状況等	32
第5 経理の状況	39
1. 連結財務諸表等	40
(1) 連結財務諸表	40
(2) その他	75
2. 財務諸表等	76
(1) 財務諸表	76
(2) 主な資産及び負債の内容	94
(3) その他	96
第6 提出会社の株式事務の概要	97
第7 提出会社の参考情報	98
1. 提出会社の親会社等の情報	98
2. その他の参考情報	98
第二部 提出会社の保証会社等の情報	99

[監査報告書]

[内部統制報告書]

[確認書]

【表紙】

【提出書類】	有価証券報告書
【根拠条文】	金融商品取引法第24条第1項
【提出先】	関東財務局長
【提出日】	平成23年6月22日
【事業年度】	第47期（自平成22年4月1日至平成23年3月31日）
【会社名】	株式会社アルプス物流
【英訳名】	ALPS LOGISTICS CO., LTD.
【代表者の役職氏名】	代表取締役社長 山崎 孝一
【本店の所在の場所】	神奈川県横浜市港北区新羽町1756番地
【電話番号】	045(531)4133（代表）
【事務連絡者氏名】	経理部長 高橋 許高
【最寄りの連絡場所】	神奈川県横浜市港北区新羽町1756番地
【電話番号】	045(531)4133（代表）
【事務連絡者氏名】	経理部長 高橋 許高
【縦覧に供する場所】	株式会社東京証券取引所 (東京都中央区日本橋兜町2番1号)

第一部【企業情報】

第1【企業の概況】

1【主要な経営指標等の推移】

(1) 連結経営指標等

回次	第43期	第44期	第45期	第46期	第47期
決算年月	平成19年3月	平成20年3月	平成21年3月	平成22年3月	平成23年3月
売上高 (百万円)	60,412	63,437	60,776	60,807	66,903
経常利益 (百万円)	5,563	5,639	3,344	3,634	3,817
当期純利益 (百万円)	2,907	2,980	1,457	1,845	1,630
包括利益 (百万円)	—	—	—	—	1,311
純資産額 (百万円)	27,951	30,586	30,364	31,878	32,467
総資産額 (百万円)	48,267	49,804	46,479	52,266	52,145
1株当たり純資産額 (円)	1,430.94	1,562.49	1,551.21	1,629.36	1,656.74
1株当たり当期純利益金額 (円)	164.30	168.45	82.34	104.32	92.14
潜在株式調整後 1株当たり当期純利益金額 (円)	—	—	—	—	—
自己資本比率 (%)	52.5	55.5	59.1	55.2	56.2
自己資本利益率 (%)	12.1	11.3	5.3	6.6	5.6
株価収益率 (倍)	12.5	6.1	9.0	8.7	9.3
営業活動による キャッシュ・フロー (百万円)	4,755	5,043	3,490	4,743	2,634
投資活動による キャッシュ・フロー (百万円)	△7,203	△2,763	△1,671	△1,565	△1,706
財務活動による キャッシュ・フロー (百万円)	1,513	△1,787	△1,941	△457	△1,344
現金及び現金同等物の 期末残高 (百万円)	7,926	8,403	7,595	10,376	9,628
従業員数 (名) (ほか、平均臨時雇用者数)	3,509 (3,193)	3,794 (3,290)	4,130 (3,339)	4,172 (3,162)	4,385 (3,102)

(注) 1 売上高には、消費税等は含まれておりません。

2 潜在株式調整後1株当たり当期純利益金額については、潜在株式がないため記載しておりません。

3 従業員数は、就業人員数を表示しております。

(2) 提出会社の経営指標等

回次	第43期	第44期	第45期	第46期	第47期
決算年月	平成19年 3月	平成20年 3月	平成21年 3月	平成22年 3月	平成23年 3月
売上高 (百万円)	32,060	31,806	28,221	29,547	33,187
経常利益 (百万円)	3,593	3,657	1,648	2,342	2,233
当期純利益 (百万円)	2,186	2,220	975	1,474	1,003
資本金 (百万円)	2,349	2,349	2,349	2,349	2,349
発行済株式総数 (株)	17,737,200	17,737,200	17,737,200	17,737,200	17,737,200
純資産額 (百万円)	19,838	21,421	21,705	22,637	22,987
総資産額 (百万円)	31,694	31,580	29,077	33,063	33,609
1株当たり純資産額 (円)	1,121.07	1,210.53	1,226.59	1,279.31	1,299.06
1株当たり配当額 (円)	25.00	30.00	35.00	35.00	35.00
(内、1株当たり 中間配当額) (円)	(12.50)	(12.50)	(17.50)	(17.50)	(17.50)
1株当たり当期純利益金額 (円)	123.56	125.50	55.15	83.31	56.73
潜在株式調整後 1株当たり当期純利益金額 (円)	—	—	—	—	—
自己資本比率 (%)	62.6	67.8	74.6	68.5	68.4
自己資本利益率 (%)	11.5	10.8	4.5	6.6	4.4
株価収益率 (倍)	16.6	8.2	13.5	10.9	15.2
配当性向 (%)	20.2	23.9	63.5	42.0	61.7
従業員数 (ほか、平均臨時雇用者数) (名)	703 (574)	720 (592)	734 (660)	735 (587)	707 (659)

(注) 1 売上高には、消費税等は含まれておりません。

2 潜在株式調整後1株当たり当期純利益金額については、潜在株式がないため記載しておりません。

3 従業員数は、就業人員数を表示しております。

2 【沿革】

年月	概要
昭和39年 7月	神奈川県横浜市港北区に資本金200万円をもって、当社の前身である株式会社渡駒を設立、同時に横浜営業所を開設し、梱包資材取扱業務（現在の包装資材販売事業）及び貨物取扱業務を開始
昭和41年 1月	宮城県古川市に古川営業所を開設
昭和42年 4月	社名を渡駒運輸株式会社に変更
6月	アルプス電気株式会社から資本参加を受け、同時に本社を横浜市港北区内に移転
12月	一般小型貨物運送事業免許（現一般貨物自動車運送事業許可）を渡部駒喜氏より譲受
昭和44年 4月	埼玉県熊谷市に熊谷営業所を開設
5月	福島県相馬市に福島営業所を開設
11月	福島県いわき市にいわき営業所を開設
昭和45年 3月	社名をアルプス運輸株式会社に変更
昭和51年 3月	自動車運送取扱事業の登録（現貨物運送取扱事業の許可及び登録）を受け業務開始
昭和55年12月	岩手県玉山村に盛岡営業所を開設
昭和57年 2月	埼玉県羽生市に羽生配送センターを建設し、熊谷営業所を移転拡充し羽生営業所と改称
4月	大阪府吹田市に大阪営業所を開設、静岡県浜松市に浜松営業所を開設
昭和59年 3月	横浜市港北区に本社社屋と横浜営業所自動倉庫を建設
昭和60年 3月	新潟県小出町に新潟営業所を開設
6月	大阪府茨木市に大阪配送センターを建設し、大阪営業所を移転拡充、同時にいわき営業所を小名浜営業所と改称
9月	宮城県古川市に古川配送センターを建設し、古川営業所を移転拡充
昭和61年 8月	長野県南箕輪村に長野営業所を開設
9月	大阪営業所において倉庫業の許可を受け業務開始
11月	愛知県名古屋市に名古屋営業所を開設
昭和62年 4月	社名を株式会社アルプス物流に変更。また、アルプス・トラベル・サービス株式会社から輸出入業務部門を譲受し、輸出入貨物取扱業務を開始
昭和63年 4月	アルプス電気株式会社より商品管理部を譲受
8月	福島県安達郡本宮町に郡山営業所を開設
9月	盛岡配送センターを建設し、盛岡営業所を拡充
10月	東京都大田区に東京港センターを開設 福島県新地町に相馬配送センターを建設し、相馬営業所を移転拡充
平成 2年11月	愛知県春日井市に名古屋配送センターを建設
平成 4年12月	長野県南箕輪村に長野配送センターを建設し、長野営業所を移転拡充
平成 6年 4月	香港に子会社ALPS LOGISTICS HONG KONG LTD.を設立。また、成形材料販売事業を開始
7月	福島県安達郡本宮町に郡山配送センターを建設し、郡山営業所を移転拡充
平成 7年 3月	マレーシアに内外日東株式会社と合併にてALPS NAIGAI LOGISTICS (MALAYSIA) SDN. BHD.を設立（現・連結子会社）
7月	中国天津市に現地資本と合併にてTIANJIN TEDA INTERNATIONAL WAREHOUSING & TRANSPORTATION CO., LTD（現TIANJIN ALPS TEDA LOGISTICS CO., LTD.）を設立（現・連結子会社）
9月	東京証券取引所市場第二部に上場
平成 8年 6月	本社及び横浜営業所においてISO9002認証取得
9月	株式会社流通サービスの株式を取得、当社の関係会社とする（現・連結子会社）
平成 9年 3月	大阪営業所においてISO9002認証取得
6月	群馬県藤岡市に高崎営業所を開設
9月	シンガポールに子会社ALPS LOGISTICS (S) PTE. LTD.を設立（現・連結子会社）
平成10年 2月	株式会社流通サービスの子会社3社が合併し、株式会社流通運輸となる
4月	名古屋営業所においてISO9002認証取得
平成11年 5月	中国上海市にTIANJIN ALPS TEDA LOGISTICS CO., LTD.の支店（SHANGHAI BRANCH）を開設
9月	中国上海市にALPS LOGISTICS (SHANGHAI) CO., LTD.を設立（現・連結子会社）
平成12年 1月	中国広東省に現地資本と合併にてALPS LOGISTICS (GUANGDONG) CO., LTD.を設立（現・連結子会社）
11月	静岡県袋井市に静岡配送センターを建設し、浜松営業所を移転拡充し静岡営業所と改称

年月	概要
平成13年4月	千葉県佐倉市に成田営業所を開設
〃	宮城県仙台市に仙台営業所を古川営業所から分離独立
11月	東京税関より通関業の免許取得
平成14年1月	新潟県見附市に新潟営業所を移転拡充
3月	I A T A (国際航空運送協会) より、「航空貨物代理店ライセンス」を取得
4月	中国大連市にTIANJIN ALPS TEDA LOGISTICS CO., LTD.の支店(DALIAN BRANCH)を開設
6月	本社・横浜営業所・大阪営業所・東京港センターにおいて、ISO9001:2000年版認証取得
9月	千葉県山武郡芝山町に成田営業所を移転拡充
12月	アメリカにALPS LOGISTICS (USA), INC.を設立(現・連結子会社)
平成15年2月	中国上海市に上海東軟時代物流軟件有限公司を設立
〃	古川営業所・相馬営業所・小名浜営業所・新潟営業所・郡山営業所・資材販売部において、ISO9001:2000年版認証取得
5月	中国大連市にDALIAN ALPS TEDA LOGISTICS CO., LTD.を設立(現・連結子会社)
9月	羽生営業所・高崎営業所・長野営業所・静岡営業所・海上貨物営業部・航空貨物営業部において、ISO9001:2000年版認証取得
平成16年10月	当社がTDK物流株式会社と合併
12月	ISO14001:1996年版認証取得
平成17年3月	千葉県山武郡芝山町に成田営業所の新倉庫が完成
4月	成田営業所の新倉庫稼働とともに営業を開始
5月	静岡県榛原郡相良町に相良営業所を開設、大井川営業所を移転改称
6月	秋田営業所・古川営業所・相馬営業所・小名浜営業所・新潟営業所・郡山営業所・羽生営業所・高崎営業所・松戸営業所・成田営業所・横浜営業所・長野営業所・名古屋営業所・大阪営業所・東京港センター・本社において、ISO14001:1996年版をISO14001:2000年版に移行し認証取得
8月	愛知県瀬戸市穴田町に瀬戸営業所を開設、尾張旭営業所を移転改称
9月	東大阪営業所においてISO14001:2000年版認証取得
〃	メキシコにALPS LOGISTICS MEXICO, S. A. DE C. V.を設立(現・連結子会社)
10月	秋田営業所・庄内営業所・松戸営業所・瀬戸営業所・相良営業所・東大阪営業所においてISO9001:2000年版認証取得
11月	瀬戸営業所においてISO14001:2000年版認証取得
〃	中国上海市にSHANGHAI ALPS LOGISTICS CO., LTD.を設立(現・連結子会社)
平成18年4月	TIANJIN ALPS TEDA LOGISTICS CO., LTD.において、ISO9001:2000年版認証取得
6月	盛岡営業所・北上営業所・北上後藤野営業所・仙台営業所・富山営業所において、ISO9001:2000年版認証取得
8月	中国寧波市にSHANGHAI ALPS LOGISTICS CO., LTD.の支店(NINGBO BRANCH)を開設
12月	中国廈門市にSHANGHAI ALPS LOGISTICS CO., LTD.の支店(XIAMEN BRANCH)を開設
平成19年1月	福岡県福岡市に福岡営業所を開設
〃	特定労働者派遣事業を開始
6月	福岡営業所においてISO9001:2000年版認証取得
7月	盛岡営業所・北上営業所・北上後藤野営業所・仙台営業所・庄内営業所・富山営業所・南羽鳥営業所において、ISO14001:2004年版認証取得
10月	アメリカにALPS LOGISTICS (USA), INC.の支店(MCALLEN BRANCH)を開設
12月	福岡営業所においてISO14001:2004年版認証取得
平成20年8月	タイにALPS LOGISTICS (THAILAND) CO., LTD.を設立(現・連結子会社)
10月	デバイス販売事業を開始
11月	新潟県長岡市に新潟営業所を移転拡充
12月	TIANJIN ALPS TEDA LOGISTICS CO., LTD.の支店(DALIAN BRANCH)において、ISO14001:2004年版認証取得
平成21年2月	SHANGHAI ALPS LOGISTICS CO., LTD.の支店(XIAMEN BRANCH)において、ISO9001:2000年版認証取得
4月	中国広州市にSHANGHAI ALPS LOGISTICS CO., LTD.の支店(GUANGZHOU BRANCH)を開設
平成22年2月	ISO9001:2000年版をISO9001:2008年版に移行し、認証取得
3月	東京税関より、「特定保税承認者」、「認定通関業者」の認定同時取得

年月	概要
平成22年 4月	中国煙台市にTIANJIN ALPS TEDA LOGISTICS CO., LTD. の支店 (YANTAI BRANCH) を開設
9月	台湾楊梅市にALPS LOGISTICS TAIWAN CO., LTD. を設立 (現・連結子会社)
〃	DALIAN ALPS TEDA LOGISTICS CO., LTD. において、ISO14001 : 2004年版認証取得
〃	TIANJIN ALPS TEDA LOGISTICS CO., LTD. の支店 (SHANGHAI BRANCH) において、ISO9001 : 2008年版認証取得
10月	TDKラムダ・ファシリティーズ株式会社の株式を100%取得 (同時に社名をアルプス物流ファシリティーズ株式会社に変更) (現・連結子会社)
平成23年 3月	韓国ソウル特別市にALPS LOGISTICS KOREA CO., LTD. を設立 (現・連結子会社)

3 【事業の内容】

(1) 当社の企業集団は、当社と関係会社（子会社15社）で構成され、国内外の顧客に対して運送・保管・フォワーディング等のサービスを一貫して提供する総合物流サービス事業及び成形材料・包装資材及び電子デバイスの商品販売事業を行っております。

また、当社グループは、当社の親会社であるアルプス電気株式会社を中心としたアルプスグループに属しており、同グループの電子部品、音響製品の販売・製造に伴って生じる国内外の物流業務も受託しております。当社グループの事業に関わる位置付け及びセグメントの関連は、次のとおりです。

[電子部品物流事業] ……当社、国内子会社1社及び海外子会社は、国内外の顧客に対する電子部品貨物の運送・保管及びフォワーディング等のサービスをグローバルに提供する総合物流サービスを行っております。

[商品販売事業] ……当社及び海外子会社2社は、成形材料、包装資材及び電子デバイスの販売事業を行っております。

[消費物流事業] ……国内子会社1社は、主に生協関連の一般消費者向け個配やその他国内消費物流に絡む貨物の運送・保管・流通加工等に関する物流サービスを行っております。

(2) 事業の系統図は次のとおりであります。

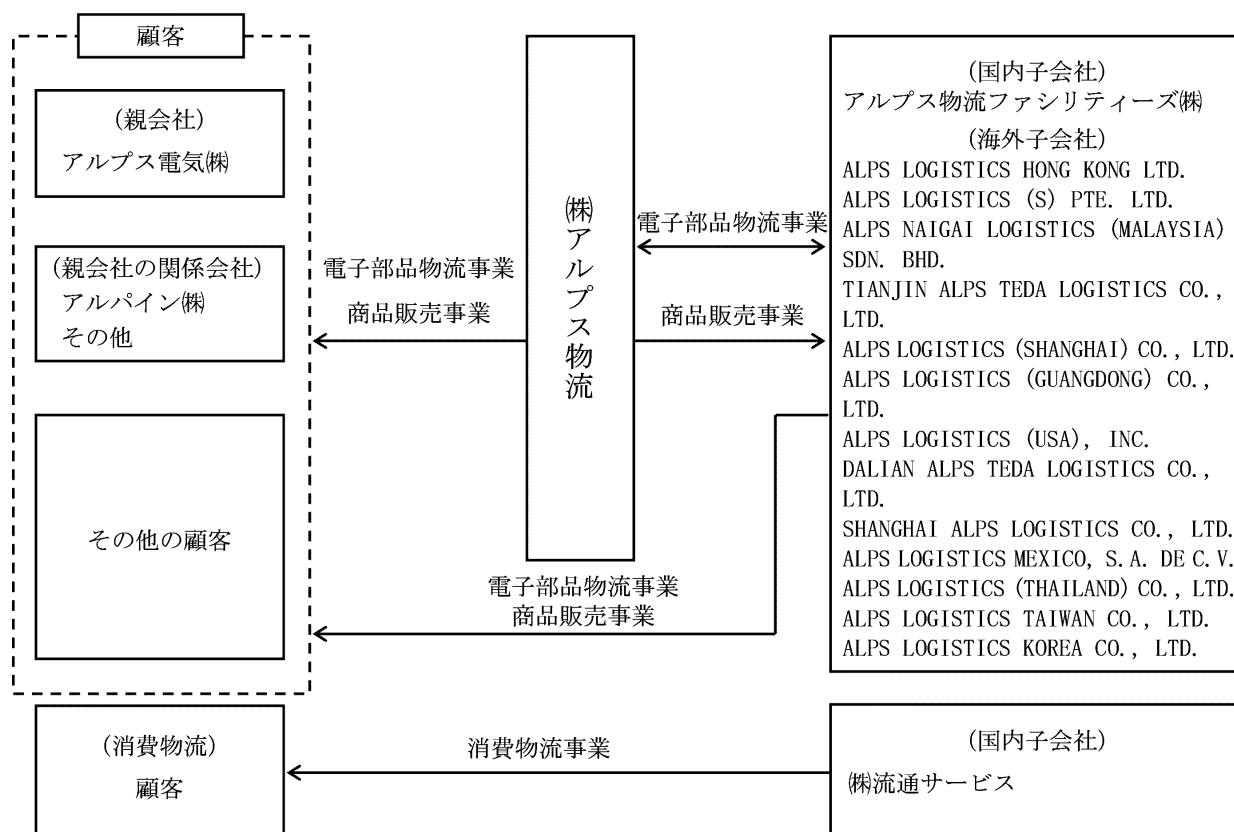

4 【関係会社の状況】

名称	住所	資本金 又は 出資金	主要な事業 の内容	議決権の 所有（被所有）割合		関係内容
				所有割合 （%）	被所有割合 （%）	
(親会社) アルプス電気株式会社 * 2	東京都大田区	百万円 23,623	電子機器及び 部品の製造・ 販売		48.9 (2.2)	当社グループが、製品・部品の運送・保管・輸出入関連業務等の受託・倉庫等の賃借及び商品販売事業を行っております。 役員の兼任 2名
(連結子会社) アルプス物流ファシリティーズ株式会社	茨城県稲敷郡阿見町	百万円 30	電子部品物流 事業	100.0		当社と連携し、国内電子部品物流事業を行っております。 役員の兼任 2名
株式会社流通サービス * 1 * 4	埼玉県草加市	百万円 240	消費物流事業	70.6		国内消費物流事業を行っております。 役員の兼任 1名
ALPS LOGISTICS HONG KONG LTD.	香港 九龍	千HK\$ 7,000	電子部品物流 事業	100.0		当社と連携し、香港にて国際間の総合物流サービスを行っております。 役員の兼任 3名
ALPS LOGISTICS (S) PTE. LTD.	シンガポール	千S\$ 1,000	電子部品物流 事業	100.0		当社と連携し、シンガポールにて国際間の総合物流サービスを行っております。 役員の兼任 1名
ALPS NAIGAI LOGISTICS (MALAYSIA) SDN. BHD. * 3	マレーシア ネグリセンビラン	千M\$ 2,200	電子部品物流 事業	50.0		当社と連携し、マレーシアにて国際間の総合物流サービスを行っております。 役員の兼任 なし
TIANJIN ALPS TEDA LOGISTICS CO., LTD. * 1 * 3	中国 天津市	千RMB 51,319	電子部品物流 事業	50.0		当社と連携し、中国天津、上海、大連、無錫にて国際間の総合物流サービスを行っております。 役員の兼任 2名
ALPS LOGISTICS (SHANGHAI) CO., LTD. * 1	中国 上海市	千RMB 66,222	電子部品物流 事業 商品販売事業	100.0 (25.0)		当社と連携し、中国上海にて国際間の総合物流サービス及び商品販売事業を行っております。 役員の兼任 3名
ALPS LOGISTICS (GUANGDONG) CO., LTD.	中国 広東省 東莞市	千RMB 9,934	電子部品物流 事業	54.0 (54.0)		当社と連携し、中国広東にて国際間の総合物流サービスを行っております。 役員の兼任 2名
ALPS LOGISTICS (USA), INC.	アメリカ カリフォルニア州	千US\$ 1,000	電子部品物流 事業	80.0		当社と連携し、米国にて国際間の総合物流サービスを行っております。 役員の兼任 1名
DALIAN ALPS TEDA LOGISTICS CO., LTD. * 1 * 3	中国 遼寧省 大連市	千RMB 19,864	電子部品物流 事業 商品販売事業	50.0		当社と連携し、中国大連にて国際間の総合物流サービス及び商品販売事業を行っております。また、当社は借入金に保証予約をしております。 役員の兼任 2名
SHANGHAI ALPS LOGISTICS CO., LTD.	中国 上海市	千RMB 8,081	電子部品物流 事業	100.0 (100.0)		当社中国内の関係会社と連携し、中国華東地区における営業統括・拡販活動を行っております。 役員の兼任 3名
ALPS LOGISTICS MEXICO, S. A. DE C. V.	メキシコ レイノサ市	千MXN 5,366	電子部品物流 事業	100.0 (100.0)		当社米国の関係会社と連携し、メキシコにて国際間の総合物流サービスを行っております。また、当社は倉庫賃貸借契約に関して保証予約をしております。 役員の兼任 1名
ALPS LOGISTICS (THAILAND) CO., LTD. * 3	タイ バンコク	千THB 15,000	電子部品物流 事業	49.9		当社と連携し、タイにて国際間の総合物流サービスを行っております。 役員の兼任 1名

名称	住所	資本金 又は 出資金	主要な事業 の内容	議決権の 所有（被所有）割合		関係内容
				所有割合 (%)	被所有割合 (%)	
ALPS LOGISTICS TAIWAN CO., LTD.	台湾 桃園県楊梅市	千TWD 17,500	電子部品物流 事業	100.0		当社と連携し、台湾にて国際 間の総合物流サービスを行っ ております。 役員の兼任 3名
ALPS LOGISTICS KOREA CO., LTD.	韓国 ソウル特別市	千KRW 1,500,000	電子部品物流 事業	100.0		当社と連携し、韓国にて国際 間の総合物流サービスを行っ ております。 役員の兼任 2名

- (注) 1. 「主要な事業の内容」欄には、セグメントの名称を記載しております。
2. 「議決権の所有又は被所有割合」欄の（内書）は間接所有であります。
3. * 1：特定子会社であります。
4. * 2：有価証券報告書の提出会社であります。
5. * 3：持分は、100分の50以下ですが、実質的に支配しているため子会社としております。
6. * 4：株式会社流通サービスについては、売上高（連結会社相互間の内部売上高を除く）の連結売上高に占める割合が10%を越えております。

主要な損益情報等	(1) 売上高	21,822 百万円
	(2) 経常利益	724 "
	(3) 当期純利益	349 "
	(4) 純資産額	5,460 "
	(5) 総資産額	13,203 "

5 【従業員の状況】

(1) 連結会社の状況

平成23年3月31日現在

セグメントの名称	従業員数 (名)
電子部品物流事業	2,041 (735)
商品販売事業	25 (7)
消費物流事業	2,226 (2,348)
全社 (共通)	93 (12)
合計	4,385 (3,102)

- (注) 1 従業員数は就業人員であります。
 2 従業員数欄の(外書)は臨時従業員の当連結会計年度の平均雇用人員であります。
 3 全社(共通)として記載されている従業員数は、管理部門に所属しているものであります。

(2) 提出会社の状況

平成23年3月31日現在

従業員数 (名)	平均年齢 (歳)	平均勤続年数 (年)	平均年間給与 (円)
707 (659)	39歳10ヶ月	13年1ヶ月	5,612,678

セグメントの名称	従業員数 (名)
電子部品物流事業	599 (640)
商品販売事業	15 (7)
消費物流事業	— (—)
全社 (共通)	93 (12)
合計	707 (659)

- (注) 1 従業員数は就業人員であります。
 2 平均年間給与は、賞与及び基準外賃金を含んでおります。
 3 従業員数欄の(外書)は臨時従業員の当事業年度の平均雇用人員であります。
 4 全社(共通)として記載されている従業員数は、管理部門に所属しているものであります。

(3) 労働組合の状況

連結子会社のうち、株式会社流通サービスには運輸労連東京流通サービス労働組合(組合人数667人)及び東京西部一般労働組合流通サービス分会(組合人数20人)及び生協関連・一般労働組合(組合人数36人)がそれぞれ組織されており、運輸労連東京流通サービス労働組合は全日本運輸産業労働組合東京都連合会に、東京西部一般労働組合流通サービス分会は東京西部一般労働組合に、生協関連・一般労働組合は全国生協労働組合連合会に属しております。なお、当社及びその他の連結子会社に労働組合はありません。また、労使関係について特に記載すべき事項はありません。

第2【事業の状況】

1【業績等の概要】

(1) 業績

当連結会計年度の世界経済は、欧州の財政問題や新興国でのインフレ傾向など懸念材料も見られましたが、旺盛な新興国需要や米国経済の回復傾向が続いたことにより、総じて好調に推移しました。日本におきましても、新興国の需要拡大に伴う輸出の増加や、景気浮揚策の終了に伴う駆け込み需要などに支えられ、景気は持直してまいりました。

当社グループの主要顧客である電子部品業界においては、円高の進行など厳しい事業環境ではありましたが、新興国需要に加え、スマートフォンなど新たな成長商品の拡大によって、概ね好調に推移してまいりました。

しかしながら、本年3月11日の東日本大震災によって、各地で大きな被害が発生するとともに、原発事故による電力不足や、消費・生産のサプライチェーンが停滞するなど、日本の経済、産業は大きな打撃を受けました。改めて亡くなられた方々のご冥福をお祈り申し上げますとともに、被災された皆様に心よりお見舞い申し上げます。

さて、当社グループにおきましては、当連結会計年度のスタートにあたり、事業方針に「3・E-Logistics」の推進～「物流力NO.1」への挑戦～を掲げました。重点施策として、①「E・energy（新規・深耕拡販の推進）」グローバル・ネットワークの拡充や独自サービスの拡大、②「E・economy（事業体質の強化）」システムを活用した生産性の向上や絶対品質の提供、③「E・ecology（グリーン・ロジスティクスの追求）」CO₂・エネルギー消費量の削減や環境保全サービスの提供、に取り組んでまいりました。

グローバル・ネットワークの拡充を始めとする重点施策の実行、また損益目標につきましては、計画通りに進捗してまいりました。しかし、3月の震災以降、一部業務の停止や日本全体のサプライチェーン寸断に伴う貨物量減少の影響により、営業利益につきましては前連結会計年度に対し増益ながらも、期初計画に対しては未達の結果となりました。また震災に伴う被害や復旧費用を特別損失として計上いたしました。

当社の被害状況につきましては、東北地方の拠点で建物の一部損壊や保管貨物の落下が生じるとともに、道路の寸断により同地区の輸送業務がストップしました。しかし、従業員は全員無事であり、懸命の復旧作業と社会インフラの回復に伴って、3月中に業務を再開することができました。株主の皆様を始め、多くの方々よりお見舞いやご支援を賜りましたことに御礼申し上げます。

以上の結果、当連結会計年度の業績は、売上高で66,903百万円(前期比10.0%増)となり、営業利益は3,840百万円(同9.8%増)、経常利益は3,817百万円(同5.0%増)、当期純利益は1,630百万円(同11.7%減)となりました。

①当連結会計年度のセグメントの概況は次のとおりです。

電子部品物流事業

当社グループでは、「新たな成長」に向けた重点施策の一つとして、引き続きグローバル・ネットワークの拡充を推進してまいりました。

国内では、昨年4月に筑波営業所（茨城県）、5月に厚木デポ（神奈川県）を開設いたしました。倉庫関連では、北上（岩手県）での新倉庫建設、小名浜営業所（福島県）の倉庫増築に着工しました。本年上期に稼働を開始し、事業運営の効率化や取扱貨物の拡大につなげてまいります。また、昨年10月1日付で当社は、TDKラムダ・ファシリティーズ㈱の全株式を取得しました。社名をアルプス物流ファシリティーズ㈱に変更し、当社グループの一員として事業の効率化と南茨城エリアでの新規・深耕拡販に取り組んでおります。

海外におきましても、中国では輸出加工区と長距離トラック輸送「アルプス特快便」を組み合わせた当社独自サービスの拡大を目的に、昨年4月に煙台支店（山東省）を開設いたしました。また、タイ・アユタヤ倉庫や、米国・マッカレン（テキサス州）倉庫の増床など、既存拠点の拡充を図るとともに、これまで代理店を活用してビジネスを行ってきた台湾、韓国において、昨年9月に台湾・台北市近郊に台湾アルプス物流、本年3月に韓国アルプス物流をそれぞれ設立するなど、新たな地域へも拠点展開を進め、グローバル・ネットワークを強化してまいりました。

また、2つ目の重点施策である事業体質の強化につきましては、昨年3月に運用を開始した新運送システムを活用して、輸送品質・輸送効率の向上や業務の合理化を進めるなど、生産性の向上や「絶対品質」の提供に取り組んでまいりました。

そして、顧客の最適地生産へのシフトや物流合理化ニーズが加速する中、国内外が一体化したグローバル営業活動、当社独自のサービス・メニューの提供など、積極的に新規・深耕拡販を推進してまいりました。期末に掛けて震災の影響はありましたが、これら諸施策の実行と電子部品市況の回復により、増収増益を達成することができました。

この結果、当セグメントの売上高は33,078百万円(前期比13.2%増)、営業利益は2,850百万円(同17.1%増)となりました。

商品販売事業

商品販売事業では、電子部品関連の包装資材、成形材料、電子デバイスの販売を行っております。電子部品の生産規模の回復基調が続き、資材関連の需要も増加しました。このような需要環境において、国内外で積極的な拡販活動を推進し、顧客数や取扱品目を拡大しました。特に調達と物流を一元化した電子デバイスの販売ビジネスが売上を伸ばし、増収増益となりました。

この結果、当セグメントの売上高は12,003百万円(前期比28.8%増)、営業利益は319百万円(同 89.8%増)となりました。

消費物流事業

消費物流事業は、グループ会社である(株)流通サービスが、食料品や日用品などを主要貨物として事業を展開しております。リーマン・ショック以降も生協の個配関連を中心に売上を伸ばしてきましたが、当連結会計年度におきましては、個人消費の伸び悩みや顧客の物流合理化、また震災の影響もあり、若干の減収となりました。

利益面では、顧客の物流再編や合理化に伴う拠点統廃合の影響に加えて、新桶川物流センターの立上げや騎西物流センターA棟の増築など将来に向けた投資関連費用も発生し、減益を余儀なくされました。

規模を拡大した騎西物流センターは、流通加工業務の基幹拠点として、新規・深耕拡販や保管・作業効率の向上に取り組んでおります。

この結果、当セグメントの売上高は21,821百万円(前期比2.0%減)、営業利益は670百万円(同25.0%減)となりました。

(2) キャッシュ・フローの状況

現金及び現金同等物の当連結会計年度末の残高は、前連結会計年度末と比べ747百万円減少し、9,628百万円となりました。

(営業活動によるキャッシュ・フロー)

営業活動の結果、得られた資金は2,634百万円(前期比2,109百万円の収入減)となりました。前期比減少となった主な理由は、法人税等の支払額の増加1,050百万円や、税金等調整前当期純利益の減少427百万円などによるものです。

(投資活動によるキャッシュ・フロー)

投資活動の結果、使用した資金は1,706百万円(前期比141百万円の支出増)となりました。主な支出は、倉庫関連投資や車両購入など有形固定資産の取得1,323百万円です。

(財務活動によるキャッシュ・フロー)

財務活動の結果、使用した資金は1,344百万円(前期比887百万円の支出増)となりました。主な支出は、長期及び短期借入金の純減325百万円と当社での配当金の支払い619百万円です。

2【生産、受注及び販売の状況】

売上高実績

当連結会計年度における売上高実績をセグメントごとに示すと、次のとおりであります。

セグメントの名称	当連結会計年度 (自 平成22年4月1日 至 平成23年3月31日)	
	売上高 (百万円)	前年同期比 (%)
電子部品物流事業	33,078	113.2
商品販売事業	12,003	128.8
消費物流事業	21,821	98.0
セグメント間の内部売上高又は振替高	—	—
合計	66,903	110.0

(注) 1 外注実績は、次のとおりであります。なお、外注比率は、売上高に対する外注費の割合であります。

セグメントの名称	当連結会計年度 (自 平成22年4月1日 至 平成23年3月31日)		
	外注費 (百万円)	前年同期比 (%)	外注比率 (%)
電子部品物流事業	14,978	118.1	45.3
商品販売事業	208	127.7	1.7
消費物流事業	2,847	96.4	13.0
セグメント間の内部振替高	—	—	—
合計	18,034	114.2	27.0

2 最近2連結会計年度における主な相手先別の売上高実績及び当該売上高実績の総売上高実績に対する割合は、次のとおりであります。

相手先名	前連結会計年度 (自 平成21年4月1日 至 平成22年3月31日)		当連結会計年度 (自 平成22年4月1日 至 平成23年3月31日)	
	売上高 (百万円)	総売上高に対する割合 (%)	売上高 (百万円)	総売上高に対する割合 (%)
アルプス電気株式会社	6,868	11.3	6,775	10.1
TDK株式会社	2,746	4.5	1,524	2.3
アルパイン株式会社	1,201	2.0	1,465	2.2

3 上記金額には消費税等は、含まれておりません。

3【対処すべき課題】

当社グループは、電子部品物流を主体とする当社及び国内外の子会社14社と、消費物流を主体とする国内子会社の(株)流通サービスによって構成されており、それぞれ専門分野に経営資源を集中して総合物流事業を展開しております。

電子部品関連の当社及び国内外子会社では、「ものづくりを支える最適物流を追求し、豊かな社会の実現に貢献します」との企業理念を掲げ、事業領域を「電子部品を主体とした総合物流サービスを提供します」と定めています。また、消費物流関連の(株)流通サービスでは、「地域社会の中で、消費者の暮らしに貢献できる消費物流に特化した総合物流企業を目指します」との企業理念を定めています。そして、グループ各社は企業理念のもと、中期・短期の経営計画を推進し、業容の拡大と企業価値の最大化を図ってまいります。

<電子部品物流・商品販売>

電子部品関連の事業をドメインとする当社及び国内外の子会社では、平成23年3月期より、『「新たな成長」に向けて、グローバル戦略を強化する』との基本方針のもと、具体的な売上・利益目標を設定し、3ヶ年の中期事業計画をスタートしました。しかしながら、本年3月の東日本大震災によって、前提となる事業環境が大きく変化してしまいました。

国内では当面の間、貨物量の回復状況に合わせた効率的な事業運営を行ってまいります。事業効率や生産性の向上による変動費率・固定費の改善、また、管理部門コストの引き下げなど、原価改善活動を進めてまいります。

一方、将来の「新たな成長」に向けた施策についても、グローバルで取り組んでまいります。引き続き、事業方針として「3・E-L o g i s t i c s」の推進～「物流力NO. 1」への挑戦～を掲げ、各重点施策を更に推進してまいります。

一つ目の施策である「E・n e r g y（新規・深耕拡販の推進）」につきましては、グローバル・ネットワークの拡充や独自サービスの拡大を進めるとともに、これらを活用した新規・深耕拡販に取り組んでまいります。

国内では、昨年着工した北上新倉庫や小名浜営業所の増築倉庫の稼働を開始するとともに、各地域で運送デポの拡充を図ってまいります。

海外におきましても、中国では、自動車やパソコンの内陸部への生産シフトが進んでおり、当社グループでは重慶に拠点設立を計画しています。同地の保税区を活用した運送・保管・輸出入業務に加え、トラック長距離輸送サービス「アルプス特快便」を重慶につなぎ、中国内の輸送ネットワークを拡大させていきます。輸出加工区と長距離輸送サービスを組み合わせた当社独自サービスを更に充実させ、拡販につなげてまいります。

アセアン、北米では、昨年、タイ・アユタヤ倉庫や米国・マッカレン（テキサス州）倉庫をそれぞれ増床しました。今後、これらを活用した拡販を進めてまいります。

また、これまで代理店を活用してビジネスを行ってきた台湾、韓国において、昨年9月に台湾・台北市近郊に台湾アルプス物流、本年3月に韓国アルプス物流を設立しました。新たな地域でも事業拡大を進め、グローバルでネットワーク力を強化してまいります。

二つ目の重点施策である「E・c o n o m y（事業体質の強化）」では、震災に伴う厳しい事業環境の中で、一層の原価改善活動を進めてまいります。また、昨年3月に稼働を開始した新運送システムによる業務効率化など、システムを活用した生産性向上にも取り組んでまいります。また、当社の強みの一つである高品質の物流サービスにつきましても、物流個性の運用やシステム化を追求し、「絶対品質」を提供してまいります。

三つ目の重点施策である「E・c o l o g y（グリーン・ロジスティクスの追求）」につきましては、まず今回の震災によって生じた電力不足への対応を緊急課題として取り組んでまいります。社内に電力対策委員会を設け、総力をあげて節電活動を推進していきます。

また、グリーン・ロジスティクスの一環として、お客様への環境保全型サービスの提供や、自社におけるCO₂・エネルギー使用量・廃棄物排出量の削減、そしてリサイクル率の向上にも、引き続き取り組んでまいります。

<消費物流>

消費物流を担う物流サービスは、『消費物流で「業務品質ナンバーワン」の「競争力」を持った総合物流企業を目指す』ことを事業方針としています。

震災による景気や消費低迷が懸念される中で、主要顧客である生協を始め、各顧客の物流業務の合理化や再編が進み、物流業者間の競争も激しさを増すものと思われます。

今後も、顧客ニーズに適した運営体制の構築、高品質かつ競争力のあるサービスを追求し、生協向けの個配・流通加工の受託量拡大を図ってまいります。生協以外の一般顧客向けには、運送・保管・流通加工を一貫サービスで提供する3PL事業の推進や、新ビジネス・モデルの構築によって、新規・深耕拡販に取り組んでまいります。

この上期には大型拠点として、八潮物流センター（埼玉県）の開設を計画しております。保管スペースの拡大による新規・深耕拡販や、貨物の集約による保管・作業効率の向上につなげてまいります。

そして、総合マネジメントシステムを活用した更なる品質・安全の向上、CO₂の削減を始めとする環境保全活動にも取り組んでまいります。

震災の影響で大変厳しい事業環境ではありますが、当社グループでは、貨物量の回復状況に対応したフレキシブルかつ効率的な事業運営を進めるとともに、以上の重点戦略を着実に実行し、電子部品関連、消費関連それぞれが中期事業方針である「新たな成長」に向けて取り組んでまいります。

4【事業等のリスク】

有価証券報告書に記載した事業の状況、経理の状況等に関する事項のうち、投資者の判断に重要な影響を及ぼす事項には、次のようなものがあります。

なお、文中における将来に関する事項については、当連結会計年度末現在におきまして判断したものであります。

(1) 景気変動

当社グループは電子部品物流及び消費物流を主とした総合物流事業を展開しております。電子部品物流分野ではメーカーの中国等への生産シフトに対応するため海外子会社での物流体制を強化しており、また、消費物流分野では国内各地での受託体制を拡大しております。当社の顧客は、各国・地域における景気の変動やそれに伴う消費者需要の変動などによる影響を受ける可能性があり、それは当社グループの受託業務量の変動などとリンクする部分があります。そして、各国・地域における景気の後退などは当社グループの業績及び財政状況に影響を及ぼす可能性があります。

(2) 為替変動

当社グループでは電子部品物流のグローバル化に対応し、中国、アセアン及び北米で物流事業を展開しております。メーカーの中国を始めとする海外生産シフトに伴い、海外子会社では受託業務量が増加しております。これらの海外子会社の財務諸表は現地通貨で作成され、連結財務諸表作成のために円換算されております。また、当社におきましてもこれら子会社等に対する外貨建債権債務を有しているため、換算時の為替レートの変動は当社グループの業績及び財政状態に影響を及ぼす可能性があります。

(3) 法的規制

当社グループが国内で営む各種事業は事業の公共性やそれに見合うサービスが提供できるように一般貨物自動車運送事業法(利用運送事業含む)、通関業法及び倉庫業法などの許可を必要としております。また、当社グループが進出している海外各国でも各種の事業法制のもとに規制を受けております。当社グループでは国内外において必要な各種認可、ライセンスを取得し法令遵守のもとに物流事業を遂行しておりますが、これらの法律が改廃された場合、内容によっては当社グループの業績及び財政状態に影響を及ぼす可能性があります。

(4) 業界内での競争

顧客の海外への生産シフトに伴う国内貨物量の減少や大手物流事業者の当社グループの物流領域への参入などにより、受託価格やサービス面などの競争は激化しております。当社グループでは専門物流の分野に特化した総合物流事業を展開する中で、拠点・ネットワークの整備拡充と事業基盤・体質の強化に努め、顧客ニーズに対応した高品質なサービスを提供してまいりますが、業界内における価格・サービス面での競争激化の状況によっては当社グループの業績及び財政状態に影響を及ぼす可能性があります。

(5) 特定顧客(親会社等)の動向

当社グループの親会社であるアルプス電気株式会社(議決権の48.9%を所有)を中心としたアルプスグループは、国内外において電子部品、音響製品の製造・販売を行っております。当期において、当社グループがアルプスグループより受託している物流関連業務の総売上高に占める割合は、約29%となっております。このため、景気後退などに伴うアルプスグループにおける生産変動によって、当社グループの受託業務量が減少し、当社グループの業績及び財政状態に影響を及ぼす可能性があります。

(6) カントリーリスク

当社グループでは顧客の海外への生産シフトに伴うグローバルな物流ニーズに対応するため、中国、アセアン及び北米において総合物流事業を展開しております。これらの海外物流市場での事業展開には「予期しない法律又は税制の変更」、「不利な政治又は経済要因」、「テロ、戦争、その他の社会的混乱」などのリスクが常に内在されております。これらの事象がおきた場合、当社グループの事業の遂行に深刻な影響を与える可能性があります。

(7) 災害等

当社グループの物流事業は運送、保管及びフォワーダーの物流機能と情報システムによる貨物と情報の一元的な運用により総合物流としての事業運営を行っております。当社グループでは貨物の地震対策やシステムデータのバックアップ体制及び受託貨物保険や火災、地震災害保険の付保など対策をとっておりますが、施設内外で発生する大規模な災害、停電などによる影響を完全に防止又は軽減できる保証はありません。

(8) 機密情報の漏洩・紛失

当社グループでは、業務に関連して多数の個人（従業員を含む）や顧客の機密情報を入手しております。情報管理規程の整備や「プライバシーマーク」の認定取得などにより情報の管理には細心の注意を払っておりますが、何らかの事情によりこれらの情報が外部に漏洩する可能性は否定できません。万が一、個人情報や顧客情報が漏洩した場合、当社グループの社会的信用の低下や損害賠償責任を負うことにより、当社グループの業績及び財政状態に影響を及ぼす可能性があります。

5 【経営上の重要な契約等】

該当事項はありません。

6 【研究開発活動】

該当事項はありません。

7【財政状態、経営成績及びキャッシュ・フローの状況の分析】

文中における将来に関する事項は、当連結会計年度末現在において当社が判断したものです。

(1) 重要な会計方針及び見積り

当社グループの連結財務諸表は、我が国において一般に公正妥当と認められる企業会計の基準に基づき作成されております。

この連結財務諸表の作成に際し、決算日における資産・負債の数値及び報告期間における収入・費用の数値に影響を与える見積りを行わなければなりません。この見積りは過去の実績や状況に応じ合理的と考えられるさまざまな要因に基づき行っております。実際の結果は、見積り特有の不確実性があるため、これらの見積りと異なる場合があります。

当社は、特に以下の重要な会計方針が当社グループの連結財務諸表の作成において使用される判断と見積りに影響を及ぼすものと考えております。

① たな卸資産、有価証券

通常の販売目的で保有するたな卸資産は主に移動平均法による原価法（貸借対照表価額は収益性の低下に基づく簿価切下げの方法により算定）を、時価の無い有価証券は移動平均法による原価法を、時価のある有価証券は時価法を採用しております。また、その価値が帳簿価額より50%以上下落した時は評価損を計上し、時価のある有価証券についてはその価値が30%以上50%未満の場合は時価の回復可能性等を判断し、評価損を計上しております。

たな卸資産では顧客の将来需要の減少などに伴う陳腐化が生じた場合、有価証券では将来の景気変動などによって投資先が業績不振になった場合、評価損の計上が必要となる可能性があります。

② 繰延税金資産

繰延税金資産については、回収可能性があるとして判断できる金額のみ計上しています。繰延税金資産の回収可能性を判断するにあたっては、将来の課税所得等を考慮しています。

すでに計上されている繰延税金資産の全部又は一部を将来回収できないと判断した場合、当該判断を行った期間に繰延税金資産を取崩し、税金費用として計上することになります。逆に回収可能性がないとして未計上であった繰延税金資産が回収可能になったと判断した場合、当該判断を行った期間に繰延税金資産を計上し、税金費用を減少させることとなります。

③ 退職給付引当金

従業員の退職給付に備えるため、当社グループは当連結会計年度末における退職給付債務及び年金資産の見込額に基づき、当連結会計年度末の発生費用及び引当金の計上を行っております。退職給付費用及び債務は、数理計算上で設定される前提条件に基づいて算出されております。この前提条件である割引率、期待収益率、脱退率などが実際の結果と異なる場合、又はこの前提条件の変更は一般的には将来期間における費用及び債務に影響を及ぼします。

④ 固定資産の減損に係る会計基準の適用

減損損失の認識におきましては、将来キャッシュ・フローの見積り等により行っております。

今後、市場環境の変化等により固定資産の収益性が見積りより低下した場合、減損損失の計上が必要となる可能性があります。

(2) 当連結会計年度の経営成績の分析

① 概況

当連結会計年度の世界経済は、欧州の財政問題や新興国でのインフレ傾向など懸念材料も見られましたが、旺盛な新興国需要や米国経済の回復傾向が続いたことにより、総じて好調に推移しました。日本におきましても、新興国の需要拡大に伴う輸出の増加や、景気浮揚策の終了に伴う駆け込み需要などに支えられ、景気は持ち直してまいりました。

当社グループの主要顧客である電子部品業界においては、円高の進行など厳しい事業環境ではありましたが、新興国需要に加え、スマートフォンなど新たな成長商品の拡大によって、概ね好調に推移してまいりました。

しかしながら、本年3月11日の東日本大震災によって、各地で大きな被害が発生するとともに、原発事故による電力不足や、消費・生産のサプライチェーンが停滞するなど、日本の経済、産業は大きな打撃を受けました。改めて亡くなられた方々のご冥福をお祈り申し上げますとともに、被災された皆様に心よりお見舞い申し上げます。

さて、当社グループにおきましては、当連結会計年度のスタートにあたり、事業方針に「3・E-Logistics」の推進～「物流力NO. 1」への挑戦～を掲げました。重点施策として、①「E・energy（新規・深耕拡販の推進）」グローバル・ネットワークの拡充や独自サービスの拡大、②「E・economy（事業体質の強化）」システムを活用した生産性の向上や絶対品質の提供、③「E・ecology（グリーン・ロジスティクスの追求）」CO₂・エネルギー消費量の削減や環境保全サービスの提供、に取り組んでまいりました。

グローバル・ネットワークの拡充を始めとする重点施策の実行、また損益目標につきましては、計画通りに進捗してまいりました。しかし、3月の震災以降、一部業務の停止や日本全体のサプライチェーン寸断に伴う貨物量減少の影響により、営業利益につきましては前連結会計年度に対し増益ながらも、期初計画に対しては未達の結果となりました。また震災に伴う被害や復旧費用を特別損失として計上いたしました。

当社の被害状況につきましては、東北地方の拠点で建物の一部損壊や保管貨物の落下が生じるとともに、道路の寸断により同地区の輸送業務がストップしました。しかし、従業員は全員無事であり、懸命の復旧作業と社会インフラの回復に伴って、3月中に業務を再開することができました。株主の皆様を始め、多くの方々よりお見舞いやご支援を賜りましたことに御礼申し上げます。

以上の結果、当連結会計年度の業績は、売上高で66,903百万円(前期比 10.0%増)となり、営業利益は3,840百万円(同9.8%増)、経常利益は3,817百万円(同5.0%増)、当期純利益は1,630百万円(同11.7%減)となりました。

② 売上高

売上高は、前連結会計年度と比べ10.0%増収の66,903百万円となりました。

事業別で見ますと、電子部品物流事業については、顧客の最適地生産へのシフトや物流合理化ニーズが加速する中、国内外が一体化したグローバル営業活動、当社独自のサービス・メニューの提供など、積極的に新規・深耕拡販を推進してまいりました。期末に掛けて震災の影響はありましたが、これら諸施策の実行と電子部品市況の回復により、増収を達成することができました。

商品販売事業では、電子部品関連の包装資材、成形材料、電子デバイスの販売を行っております。電子部品の生産規模の回復基調が続き、資材関連の需要も増加しました。このような需要環境において、国内外で積極的な拡販活動を推進し、顧客数や取扱品目を拡大しました。特に調達と物流を一元化した電子デバイスの販売ビジネスが売上を伸ばし、増収となりました。

消費物流事業では、グループ会社である㈱流通サービスが、食料品や日用品などを主要貨物として事業を展開しております。リーマン・ショック以降も生協の個配関連を中心に売上を伸ばしてきましたが、当連結会計年度におきましては、個人消費の伸び悩みや顧客の物流合理化、また震災の影響もあり、若干の減収となりました。

利益面では、顧客の物流再編や合理化に伴う拠点統廃合の影響に加えて、新桶川物流センターの立上げや騎西物流センターA棟の増築など将来に向けた投資関連費用も発生し、減益を余儀なくされました。

規模を拡大した騎西物流センターは、流通加工業務の基幹拠点として、新規・深耕拡販や保管・作業効率の向上に取り組んでおります。

③ 営業利益

営業利益は、前連結会計年度と比べ9.8%増益の3,840百万円となりました。

これは主に、電子部品物流事業で積極的に新規・深耕拡販を推進した結果、取扱貨物量が増加いたしました。これにより売上高が増加し増益となりました。なお、事業別の損益は「業績等の概要」のとおりであります。

④ 経常利益

経常利益は、前連結会計年度と比べ5.0%増益の3,817百万円となりました。
これは主に営業利益の増加などによるものであります。

⑤ 税金等調整前当期純利益

税金等調整前当期純利益は、前連結会計年度と比べ11.8%減益の3,185百万円となりました。
これは主に東日本大震災により発生した特別損失の計上などによるものであります。

⑥ 法人税等

法人税等は、前連結会計年度と比べ15.7%減少の1,217百万円となりました。
また、税金等調整前当期純利益に対する法人税等の比率（負担率）は、前連結会計年度の40.0%から下降し38.2%となりました。
これは主に当社にて法人税等の減少があったことなどによるものであります。

⑦ 少数株主損益

少数株主損益は、国内外の連結子会社の少数株主に帰属する利益からなり、当連結会計年度は前連結会計年度と比べ4.3%増加の337百万円となりました。
これは主に海外子会社において当期純利益が増加したことなどによるものであります。

⑧ 当期純利益

以上の結果、当期純利益は、前連結会計年度と比べ11.7%減益の1,630百万円となりました。
1株当たり当期純利益は、前連結会計年度の104円32銭に対し、92円14銭となりました。

(3) 資本の財源及び資金の流動性についての分析

① キャッシュ・フロー

営業活動によるキャッシュ・フローでは、当連結会計年度における営業活動の結果、得られた資金は2,634百万円（前期比2,109百万円の収入減）となりました。前期比減少となった主な理由は、法人税等の支払額の増加1,050百万円や、税金等調整前当期純利益の減少427百万円などによるものです。

投資活動によるキャッシュ・フローでは、当連結会計年度における投資活動の結果、使用した資金は1,706百万円（前期比141百万円の支出増）となりました。主な支出は、倉庫関連投資や車両購入など有形固定資産の取得1,323百万円です。

財務活動によるキャッシュ・フローでは、当連結会計年度における財務活動の結果、使用した資金は1,344百万円（前期比887百万円の支出増）となりました。主な支出は、長期及び短期借入金の純減325百万円と当社での配当金の支払い619百万円です。

現金及び現金同等物の当連結会計年度末の残高は、前連結会計年度末と比べ747百万円減少し、9,628百万円となりました。

② 資産、負債及び純資産の状況

当連結会計年度における総資産は前連結会計年度末と比べ0.2%減少し52,145百万円に、また、純資産は32,467百万円となり、自己資本比率は1.0ポイント上昇し56.2%となりました。

流動資産は、前連結会計年度と比べ1.2%増加し23,010百万円となりました。これは主に商品販売事業の拡大に伴うたな卸資産の増加によるものであります。

固定資産は、前連結会計年度と比べ1.4%減少し29,135百万円となりました。これは主に減価償却の進展などにより減少したものであります。

負債については、前連結会計年度と比べ3.5%減少し19,678百万円となりました。これは主に未払法人税等や設備関係支払手形の減少などによるものであります。

第3【設備の状況】

1【設備投資等の概要】

当連結会計年度の設備投資については、今後の取扱貨物量の増加とグローバル化や物流の合理化ニーズに対応する為、国内外における物流拠点及びネットワークの強化・拡充を行いました。これらの結果、当連結会計年度にて、グループ全体で1,326百万円の設備投資（無形固定資産及び長期前払費用を含む）となりました。

セグメントの主な設備投資について示すと、次のとおりであります。

電子部品物流事業におきましては、当社での新倉庫の建設及び増築などにより、セグメント合計720百万円の設備投資を実施いたしました。

消費物流事業におきましては、子会社である株式会社流通サービスにおける倉庫の増築などにより、セグメント合計で569百万円の設備投資を行いました。

2【主要な設備の状況】

(1) 提出会社

平成23年3月31日現在

事業所名 (所在地)	セグメントの 名称	設備の 内容	帳簿価額 (百万円)					従業員数 (名)	
			建物及び 構築物	機械装置 及び運搬 具	工具器具 備品	土地 (面積千㎡)	リース資産		合計
古川営業所 (宮城県大崎市)	電子部品物流 事業 商品販売事業	物流拠点	153	28	9	291 (16) [4]	—	482	55 [62]
盛岡営業所 (岩手県盛岡市)	電子部品物流 事業	物流拠点	—	0	0	— (—) [4]	—	1	3 [3]
相馬営業所 (福島県相馬郡新地町)	電子部品物流 事業	物流拠点	132	2	2	69 (13) [—]	—	207	18 [7]
仙台営業所 (宮城県仙台市宮城野区)	電子部品物流 事業	物流拠点	26	0	0	650 (6) [—]	—	678	3 [6]
小名浜営業所 (福島県いわき市)	電子部品物流 事業	物流拠点	100	14	7	324 (11) [—]	—	447	43 [31]
新潟営業所 (新潟県長岡市)	電子部品物流 事業	物流拠点	123	6	1	216 (8) [—]	—	347	8 [12]
郡山営業所 (福島県本宮市)	電子部品物流 事業	物流拠点	214	4	1	957 (18) [—]	—	1,177	13 [17]
羽生営業所 (埼玉県羽生市)	電子部品物流 事業	物流拠点	82	3	15	161 (6) [1]	—	262	39 [28]
筑波営業所 (茨城県稲敷郡阿見町)	電子部品物流 事業	物流拠点	—	0	3	— (—) [—]	—	3	— [—]
高崎営業所 (群馬県藤岡市)	電子部品物流 事業	物流拠点	227	4	7	287 (4) [—]	—	527	20 [49]
長野営業所 (長野県上伊那郡南箕輪村)	電子部品物流 事業	物流拠点	257	3	7	265 (8) [3]	—	533	18 [14]
横浜営業所 (神奈川県横浜市港北区)	電子部品物流 事業	物流拠点	1,136	12	25	5,909 (31) [—]	—	7,084	81 [110]
松戸営業所 (千葉県松戸市)	電子部品物流 事業	物流拠点	7	40	6	— (—) [12]	—	54	14 [55]
静岡営業所 (静岡県袋井市)	電子部品物流 事業	物流拠点	199	2	2	578 (7) [—]	—	782	8 [19]
相良営業所 (静岡県牧之原市)	電子部品物流 事業	物流拠点	4	2	0	— (—) [2]	—	7	8 [9]
名古屋営業所 (愛知県春日井市)	電子部品物流 事業	物流拠点	16	3	3	48 (0) [10]	—	72	24 [32]
瀬戸営業所 (愛知県瀬戸市)	電子部品物流 事業	物流拠点	1	0	2	— (—) [9]	—	4	11 [29]

事業所名 (所在地)	セグメントの 名称	設備の 内容	帳簿価額 (百万円)						従業員数 (名)
			建物及び 構築物	機械装置 及び運搬 具	工具器具 備品	土地 (面積千㎡)	リース資産	合計	
大阪営業所 (大阪府茨木市)	電子部品物流 事業	物流拠点	279	14	12	1,071 (8) [-]	-	1,378	32 [33]
東大阪営業所 (大阪府東大阪市)	電子部品物流 事業	物流拠点	7	4	6	- (-) [4]	-	19	11 [36]
福岡営業所 (福岡県福岡市東区)	電子部品物流 事業	物流拠点	0	0	2	- (-) [-]	-	3	5 [6]
秋田営業所 (秋田県にかほ市)	電子部品物流 事業	物流拠点	218	20	13	252 (20) [-]	-	504	100 [17]
東京港センター (東京都大田区)	電子部品物流 事業	物流拠点	238	4	9	- (-) [3]	-	252	48 [10]
成田営業所 (千葉県山武郡芝山町)	電子部品物流 事業	物流拠点	1,538	38	12	307 (11) [2]	-	1,897	52 [50]
本社 (神奈川県横浜市港北区)	全社	本社設備	58	2	25	- (-) [-]	150	237	93 [12]

(注) 1 上記帳簿価額には建設仮勘定は含まれておりません。なお、金額には消費税等は含まれておりません。

2 土地及び建物の一部を賃借しており、年間賃借料は土地36百万円、建物943百万円であります。
賃借している土地の面積については [] で外書しております。

3 現在休止中の主要な設備はありません。

4 従業員数の [] は、臨時従業員を外書しております。

(2) 国内子会社

平成23年3月31日現在

会社名	事業所名 (所在地)	セグメントの 名称	設備の 内容	帳簿価額 (百万円)						従業員数 (名)
				建物及び 構築物	機械装置 及び運搬 具	工具器具 備品	土地 (面積千㎡)	リース資産	合計	
株式会社 流通サービス	本社営業所 (埼玉県草加 市) 他113営業所	消費物流事業	物流拠点	3,823	214	53	1,499 (23) [71]	295	5,887	2,226 [2,348]
アルプス物流 ファシリティ ーズ株式会社	本社営業所 (茨城県稲敷 郡阿見町)	電子部品物流 事業	物流拠点	0	0	0	—	—	0	38 [40]

(注) 1 上記帳簿価額には建設仮勘定は含まれておりません。なお、金額には消費税等は含まれておりません。

2 土地及び建物の一部を賃借しており、年間賃借料は852百万円であります。

賃借している土地の面積については [] で外書しております。

3 現在休止中の主要な設備はありません。

4 上記の他、株式会社流通サービスには主要な賃借及びリース設備として、以下のものがあります。

名称	台数 (台)	リース期間 (年)	年間リース料 (百万円)	リース契約残高 (百万円)
機械装置及び物流機器	3	5~7	11	0
電子計算機及び周辺機器	3	5~6	2	5
事業用車両等	14	3~5	12	2
計	20	—	26	8

5 従業員数の [] は、臨時従業員を外書しております。

(3) 在外子会社

平成23年3月31日現在

事業所名 (所在地)	セグメントの 名称	設備の 内容	帳簿価額 (百万円)						従業員数 (名)
			建物及び 構築物	機械装置 及び運搬 具	工具器具 備品	土地 (面積千㎡)	リース資産	合計	
ALPS LOGISTICS HONG KONG LTD. (香港・九龍)	電子部品物流 事業	物流拠点	2	1	1	—	—	5	111 [8]
ALPS LOGISTICS (S) PTE. LTD. (シンガポール)	電子部品物流 事業	物流拠点	4	1	9	—	—	15	45 [—]
ALPS NAIGAI LOGISTICS (MALAYSIA) SDN. BHD. (マレーシア・ ネグリセンピラン)	電子部品物流 事業	物流拠点	—	5	2	—	—	7	88 [—]
TIANJIN ALPS TEDA LOGISTICS CO., LTD. (中国・天津市)	電子部品物流 事業	物流拠点	293	134	32	—	—	460	569 [7]
ALPS LOGISTICS (SHANGHAI) CO., LTD. (中国・上海市)	電子部品物流 事業 商品販売事業	物流拠点	605	15	25	—	—	646	142 [37]
ALPS LOGISTICS (GUANGDONG) CO., LTD. (中国・広東省東莞市)	電子部品物流 事業	物流拠点	30	8	4	—	—	43	81 [—]
ALPS LOGISTICS (USA), INC. (米国・カリフォルニア州)	電子部品物流 事業	物流拠点	118	—	6	—	—	124	48 [—]
DALIAN ALPS TEDA LOGISTICS CO., LTD. (中国・遼寧省大連市)	電子部品物流 事業 商品販売事業	物流拠点	137	1	7	—	—	146	99 [1]
SHANGHAI ALPS LOGISTICS CO., LTD. (中国・上海市)	電子部品物流 事業	物流拠点	2	3	7	—	—	13	130 [2]
ALPS LOGISTICS MEXICO, S. A. DE C. V. (メキシコ・レイノサ市)	電子部品物流 事業	物流拠点	2	—	11	—	—	13	52 [—]
ALPS LOGISTICS (THAILAND) CO., LTD. (タイ・バンコク市)	電子部品物流 事業	物流拠点	—	—	7	—	3	10	29 [—]
ALPS LOGISTICS TAIWAN CO., LTD. (台湾・桃園県楊梅市)	電子部品物流 事業	物流拠点	—	—	0	—	—	0	20 [—]

(注) 1 上記帳簿価額には建設仮勘定は含まれておりません。なお、金額には消費税等は含まれておりません。

2 建物の一部を賃借しており、年間賃借料は569百万円であります。

3 現在休止中の主要な設備はありません。

4 従業員数の [] は、臨時従業員を外書しております。

3 【設備の新設、除却等の計画】

(1) 重要な設備の新設等

平成23年3月31日現在、重要な設備の新設等の計画はありません。

(2) 重要な設備の除却等

平成23年3月31日現在、重要な設備の除却等の計画はありません。

第4【提出会社の状況】

1【株式等の状況】

(1)【株式の総数等】

①【株式の総数】

種類	発行可能株式総数(株)
普通株式	70,000,000
計	70,000,000

②【発行済株式】

種類	事業年度末現在 発行数(株) (平成23年3月31日)	提出日現在 発行数(株) (平成23年6月22日)	上場金融商品取引所 名又は登録認可金融 商品取引業協会名	内容
普通株式	17,737,200	17,737,200	東京証券取引所 市場第二部	単元株式数 100株
計	17,737,200	17,737,200	—	—

(2)【新株予約権等の状況】

該当事項はありません。

(3)【行使価額修正条項付新株予約権付社債券等の行使状況等】

該当事項はありません。

(4)【ライツプランの内容】

該当事項はありません。

(5)【発行済株式総数、資本金等の推移】

年月日	発行済株式 総数増減数 (株)	発行済株式 総数残高 (株)	資本金増減額 (百万円)	資本金残高 (百万円)	資本準備金 増減額 (百万円)	資本準備金 残高 (百万円)
平成16年10月1日 (注)	1,402,200	17,737,200	855	2,349	589	2,029

(注) TDK物流株式会社との合併(合併比率1:0.82)に伴うものです。

(6)【所有者別状況】

平成23年3月31日現在

区分	株式の状況(単元株式数100株)							計	単元未満 株式の状況 (株)
	政府及び 地方公共 団体	金融機関	金融商品 取引業者	その他の 法人	外国法人等		個人 その他		
					個人以外	個人			
株主数 (人)	—	14	14	112	51	—	1,488	1,679	—
所有株式数 (単元)	—	22,954	1,960	104,541	31,098	—	16,805	177,358	1,400
所有株式数 の割合(%)	—	12.9	1.1	58.9	17.5	—	9.5	100.0	—

(注) 1 自己株式41,712株は、「個人その他」に417単元、「単元未満株式の状況」に12株含まれております。

なお、期末日現在の実質的な所有株式数は、株主名簿上の株式数と同一であります。

2 「その他の法人」の欄には、株式会社証券保管振替機構名義の株式が3単元含まれております。

(7) 【大株主の状況】

平成23年3月31日現在

氏名又は名称	住所	所有株式数 (千株)	発行済株式 総数に対する 所有株式数 の割合(%)
アルプス電気株式会社	東京都大田区雪谷大塚町1番7号	8,263	46.6
ビービーエイチ フォー フィデリティ ー ロープライズ ストック ファンド (常任代理人 株式会社三菱東京UFJ銀行)	東京都千代田区丸の内2丁目7番1号	1,723	9.7
TDK株式会社	東京都中央区日本橋1丁目13番1号	1,402	7.9
日本トラスティ・サービス信託銀行株式 会社	東京都中央区晴海1丁目8番11号	725	4.1
日本マスタートラスト信託銀行株式 会社	東京都港区浜松町2丁目11番3号	652	3.7
チェース マンハッタン バンク ジー ティーエス クライアンツ アカウ ント エスクロウ (常任代理人 株式会社みずほコーポ レート銀行)	東京都中央区月島4丁目16番13号	538	3.0
アルパイン株式会社	東京都品川区西五反田1丁目1番8号	396	2.2
野村信託銀行株式会社	東京都千代田区大手町2丁目2番2号	374	2.1
ドイツ証券株式会社	東京都千代田区永田町2丁目11番1号 山王パークタワー	167	0.9
アルプス物流社員持株会	横浜市港北区新羽町1756	164	0.9
計	—	14,408	81.2

(注) 1 上記の所有株式数のうち、信託業務に係る株式数は、次のとおりであります。

日本トラスティ・サービス信託銀行株式会社 725千株

日本マスタートラスト信託銀行株式会社 652千株

野村信託銀行株式会社 374千株

- 2 野村証券株式会社及びその共同保有者であるNOMURA INTERNATIONAL PLC及び野村アセットマネジメント株式会社から、平成22年10月21日付の大量保有報告書の写しの送付があり、平成22年10月15日現在でそれぞれ以下のとおり株式を保有している旨及び野村証券株式会社が共同保有者から外れた旨の報告を受けておりますが、当社として期末時点における実質所有株式数の確認ができませんので、上記大株主の状況には含めておりません。

氏名又は名称	住所	保有株券等の数 (千株)	株券等保有割合 (%)
NOMURA INTERNATIONAL PLC	Nomura House, 1 St.Martin' s-le- Grand London EC1A 4NP, United Kingdom	株式 437	2.5
野村アセットマネジメント株式会社	東京都中央区日本橋一丁目12番1号	株式 278	1.6

(8) 【議決権の状況】

① 【発行済株式】

平成23年3月31日現在

区分	株式数(株)	議決権の数(個)	内容
無議決権株式	—	—	—
議決権制限株式(自己株式等)	—	—	—
議決権制限株式(その他)	—	—	—
完全議決権株式(自己株式等)	(自己保有株式) 普通株式 41,700	—	権利内容に何ら限定のない当社における標準となる株式
完全議決権株式(その他)	普通株式 17,694,100	176,941	同上
単元未満株式	普通株式 1,400	—	同上
発行済株式総数	17,737,200	—	—
総株主の議決権	—	176,941	—

- (注) 1 「完全議決権株式(その他)」の中には、株式会社証券保管振替機構名義の株式が300株含まれております。また、「議決権の数」の中には、同社名義の完全議決権株式に係る議決権の数3個が含まれております。
- 2 「単元未満株式」の中には、当社所有の自己株式が12株含まれております。

② 【自己株式等】

平成23年3月31日現在

所有者の氏名 又は名称	所有者の住所	自己名義 所有株式数 (株)	他人名義 所有株式数 (株)	所有株式数 の合計 (株)	発行済株式 総数に対する 所有株式数の 割合(%)
(自己保有株式) 株式会社アルプス物流	神奈川県横浜市港北区新羽 町1756番地	41,700	—	41,700	0.2
計	—	41,700	—	41,700	0.2

(9) 【ストックオプション制度の内容】

該当事項はありません。

2 【自己株式の取得等の状況】

【株式の種類等】 会社法第155条第7号に該当する普通株式の取得。

(1) 【株主総会決議による取得の状況】

該当事項はありません。

(2) 【取締役会決議による取得の状況】

該当事項はありません。

(3) 【株主総会決議又は取締役会決議に基づかないものの内容】

区分	株式数 (株)	価額の総額 (円)
当事業年度における取得自己株式	42	41,118
当期間における取得自己株式	—	—

(4) 【取得自己株式の処理状況及び保有状況】

区分	当事業年度		当期間	
	株式数 (株)	処分価額の総額 (円)	株式数 (株)	処分価額の総額 (円)
引き受ける者の募集を行った取得自己株式	—	—	—	—
消却の処分を行った取得自己株式	—	—	—	—
合併、株式交換、会社分割に係る移転を行った取得自己株式	—	—	—	—
その他 (一)	—	—	—	—
保有自己株式数	41,712	—	41,712	—

3 【配当政策】

当社は、利益配当につきましては、安定的に配当を行うことを第一に、その水準の向上に努めてまいります。配当の水準につきましては、有利子負債の削減による財務体質の向上を進めるとともに、①株主への利益還元、②将来の成長に向けての投資、③内部留保のバランスを考慮して決定することとしています。

当社は、中間配当と期末配当の年2回の剰余金の配当を行うことを基本方針としております。

剰余金の配当の決定機関は、期末配当については株主総会としております。また、中間配当については「取締役会の決議によって、毎年9月30日を基準日として中間配当をすることができる。」旨を定款に定めており、取締役会にて行うこととしております。

当事業年度につきましては、中間配当として1株につき17円50銭、期末配当として1株につき17円50銭の配当を実施し、年間で35円の配当となっております。

内部留保資金の用途につきましては、有利子負債の返済及び設備投資に充当してまいります。

なお、当事業年度に係る剰余金の配当は以下のとおりであります。

決議年月日	配当金の総額 (百万円)	1株当たり配当額 (円)
平成22年10月29日 取締役会決議	309	17.50
平成23年6月22日 定時株主総会決議	309	17.50

4 【株価の推移】

(1) 【最近5年間の事業年度別最高・最低株価】

回次	第43期	第44期	第45期	第46期	第47期
決算年月	平成19年3月	平成20年3月	平成21年3月	平成22年3月	平成23年3月
最高(円)	2,740	2,160	1,276	945	1,103
最低(円)	1,990	880	609	694	745

(注) 最高・最低株価は東京証券取引所市場第二部におけるものであります。

(2) 【最近6月間の月別最高・最低株価】

月別	平成22年10月	11月	12月	平成23年1月	2月	3月
最高(円)	880	861	929	994	1,024	1,018
最低(円)	841	831	851	892	948	745

(注) 最高・最低株価は東京証券取引所市場第二部におけるものであります。

5 【役員の状況】

役名及び職名	氏名	生年月日	略歴		任期	所有株式数 (株)
取締役社長 代表取締役	山崎 孝一	昭和23年2月27日生	昭和45年4月 平成10年4月 平成10年6月 平成18年6月 平成19年4月 平成19年6月	アルプス電気(株)入社 同 営業本部副本部長 同 取締役 当社常務取締役 同 国内事業本部長 同 代表取締役社長(現任)	(注) 2	8,000
常務取締役 事業本部長	佐伯 和好	昭和29年6月30日生	昭和53年4月 平成19年12月 平成20年7月 平成21年4月 平成21年6月 平成22年6月	アルプス電気(株)入社 当社入社 同 理事 国内事業本部副本部長 同 理事 国際事業本部長 同 理事 事業推進担当 同 取締役 同 常務取締役 事業本部長 (現任)	(注) 3	3,100
取締役	片岡 政隆	昭和21年6月30日生	昭和47年4月 昭和63年6月 平成5年6月	アルプス電気(株)入社 同 代表取締役社長(現任) 当社取締役(現任)	(注) 3	33,000
取締役	川添 藤夫	昭和13年11月28日生	昭和32年4月 昭和49年10月 平成9年6月	大和運輸(株)(現ヤマトホールディングス(株))入社 (株)流通サービス設立 同 代表取締役社長(現任) 当社 取締役(現任)	(注) 3	5,000
取締役 営業担当	泉 紳一郎	昭和29年8月16日生	昭和52年4月 昭和55年10月 平成21年4月 平成22年6月	野村証券(株)入社 東京電気化学工業(株)(現TDK(株))入社 当社入社 同 理事 営業副担当兼戦略営業部長 同 取締役 営業担当(現任)	(注) 2	6,200
取締役 中国担当	下廣 克彦	昭和35年6月9日生	昭和61年4月 平成15年10月 平成19年4月 平成20年10月 平成22年10月 平成23年6月	アルプス電気(株)入社 当社入社 同 海外事業推進部部長 ALPS LOGISTICS HONG KONG LTD. 董事長(現任) 当社 理事 中国副担当 同 取締役 中国担当(現任)	(注) 3	2,000

役名及び職名	氏名	生年月日	略歴		任期	所有株式数(株)
常勤監査役	法華津 忠	昭和23年11月18日生	昭和46年4月 平成5年2月 平成10年4月 平成13年4月 平成15年4月 平成20年7月 平成21年6月	アルプス電気(株)入社 当社入社 同 第三営業部長 同 事業企画部長 同 事業推進部長 同 理事 国内事業本部長 同 常勤監査役(現任)	(注) 4	5,000
監査役	遠山 悌二郎	昭和21年11月29日生	昭和44年4月 平成7年6月 平成9年6月 平成11年4月 平成19年5月 平成23年6月	(株)横浜銀行入社 同 取締役藤沢中央支店長 同 取締役横浜駅前支店長 (株)浜銀総合研究所 代表取締役社長 社団法人神奈川経済同友会 専務理事 当社監査役(現任)	(注) 5	—
監査役	三浦 修	昭和25年3月8日生	昭和63年4月 平成23年6月	弁護士登録、東京弁護士会入会 辻誠法律事務所入所(現任) 当社監査役(現任)	(注) 5	—
監査役	國吉 卓司	昭和23年7月28日生	昭和56年7月 平成3年1月 平成10年5月 平成23年6月	公認会計士登録 アーンスト アンド ヤング ドイツ 会計事務所パートナー 太田昭和監査法人(現 新日本有限責任監査法人) シニアパートナー 当社監査役(現任)	(注) 5	—
計						62,300

(注) 1 監査役遠山 悌二郎、監査役三浦 修及び監査役國吉 卓司は、会社法第2条第16号に定める社外監査役であります。

- 2 平成22年6月23日開催の定時株主総会の終結の時から2年間
- 3 平成23年6月22日開催の定時株主総会の終結の時から2年間
- 4 平成21年6月23日開催の定時株主総会の終結の時から4年間
- 5 平成23年6月22日開催の定時株主総会の終結の時から4年間

6 【コーポレート・ガバナンスの状況等】

(1) 【コーポレート・ガバナンスの状況】

① 基本的な考え方

当社グループは、当社の親会社であるアルプス電気株式会社を中心としたアルプスグループに属しており、当社は同グループにおける物流事業部門の基幹会社と位置付けられています。

アルプスグループでは、コーポレート・ガバナンスを「企業価値を増大するため、経営層に対して適正かつ効率的な意思決定と業務執行、ならびにステークホルダーに対する迅速な結果報告を動機付け、健全かつ効率的で透明性のある経営を実現する仕組みの構築・運用」と定義しています。そして、株主を始め、全てのステークホルダーの利益最大化が重要と考え、企業価値の最大化を図り、かつステークホルダー間の利益をバランス良く満たし、その利益を直接・間接的に還元することを基本としています。

当社グループは、アルプスグループの一員として公共的・社会的使命（CSR）を果すべく、アルプスグループの創業の精神を表す「社訓」を経営及びCSRの原点と位置付け、当社グループ全体の健全で効率的な企業活動を推進していきます。

② 会社の機関の内容

1) 会社の機関の基本説明

当社は経営の健全性の確保と効率性の向上をバランス良く保つとの観点から、会社機関として監査役設置会社を採用しており、経営執行上の監視・監督は、取締役会から独立した監査役会がその責務を負っています。

監査役には当社の業務に精通した者の他、法律の専門家または実務経験者、及び会計の専門家または実務経験者を置くようにし、法務面及び会計面からの監査を実施しております。また、監査役会は、会計監査人や内部監査部門と連携を強化し、監査業務の充実を図っています。従いまして、現状の体制で当社のガバナンスは十分に機能していると考えており、社外取締役の選任は行っておりません。

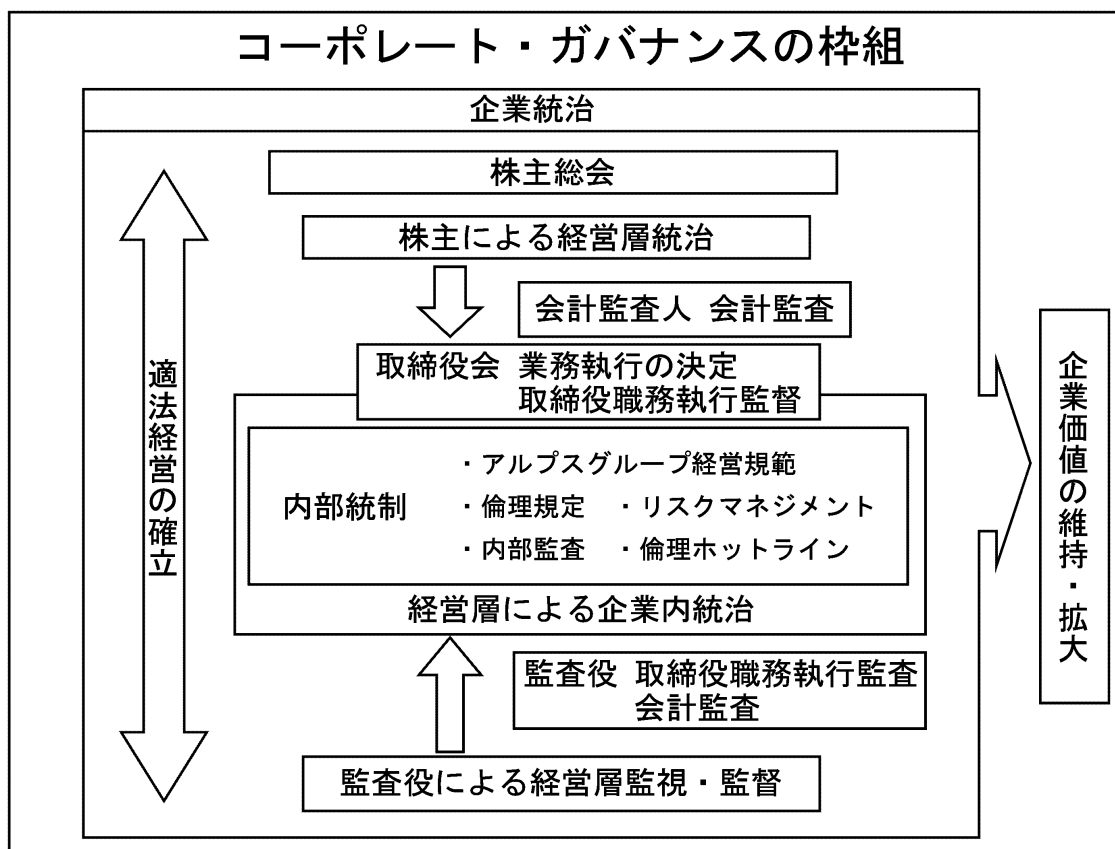

2) 取締役・取締役会

取締役会は、経営の基本方針や経営に関する重要事項を審議・決定するとともに、職務執行状況の監視・監督を行う機関と位置付けています。また、取締役会は機動的な運営が可能な人数で構成されており、毎月1回の定例開催に加え、必要に応じて臨時開催を行い、重要事項を全て付議し、十分な討議を経た上で決議を行っています。

そして、担当取締役を本社の各機能及び事業本部ごとに設置し、執行責任の所在を明確にすることにより、適正かつ効率的に職務の執行が行われる体制をとっています。

3) 監査役・監査役会

監査役は、取締役会に出席するとともに、取締役の職務執行及び国内外の関係会社を含めた監査を実施しています。監査役会は、監査に関する重要事項の報告を受け、協議・決定を行っています。社外監査役を含む監査役の職務を補助する組織として、監査役室を設置し、機動性を高めた監査活動が可能な体制を整備しています。また監査役は、会計監査人、内部監査室、コンプライアンス担当及び経理部門と緊密な連携を保つため、定期的に監査業務連絡会を開催し意見交換するなど、監査が実効的に行われる体制を確保しています。

監査役は提出日現在4名で構成され、うち3名が社外監査役です。社外監査役は、適法性監査の実効性を確保するため法律の専門家、並びに会計監査の実効性を確保するため会計の専門家を選任しており、主な活動として以下の事項があります。

- イ. 監査役会及び取締役会への出席と意見陳述
- ロ. 監査業務連絡会（監査役、会計監査人、コンプライアンス・内部監査・経理部門）への出席と意見陳述
- ハ. 経営計画会議への出席
- ニ. 代表取締役との定期会合（監査報告及び意見交換等）を開催
- ホ. 内部監査部門及び会計監査人と連携し、当社及び国内外の関係会社に対し監査を実施

4) 会計監査人

会計監査人については、新日本有限責任監査法人を選任しています。会計監査人は、内部監査室及び監査役と必要に応じ、情報交換を行うことで相互の連携を深めています。当期において業務を執行した新日本有限責任監査法人の公認会計士の氏名、監査業務に係る補助者の構成については以下のとおりです。

- ・業務を執行した公認会計士の氏名
宗像雄一郎、矢崎弘直

＊継続監査年数については、全員7年以内であるため、記載を省略しています。

＊同監査法人はすでに自主的に業務執行社員について、当社の会計監査に一定期間を超えて関与することのないよう措置をとっています。

- ・会計監査業務に係る補助者の構成
公認会計士5名、その他7名

5) 社外取締役及び社外監査役との関係

当社は社外取締役を選任していません。社外監査役3名と当社との間には人的関係、資金的関係または取引関係その他の利害関係はありません。

遠山悌二郎氏は、金融機関等において取締役を歴任され、経営に対する経験・見識を有しており、監査の実効性を高めるため選任しています。

三浦修氏は、弁護士であり、法律の専門的な知識、経験を有しており、適法性監査の実効性を確保するため選任しております。

國吉卓司氏は、公認会計士であり、財務及び会計の専門的な知識、経験を有しており、会計監査の実効性を確保するため選任しております。

また、社外監査役3名は、独立役員属性として、(株)東京証券取引所の定める要件を充たしていることから、各氏の同意を得た上で独立役員として指定し、同取引所に届け出しています。

6) 内部監査室

当社では内部監査室（5名）を設置し、当社及び国内外の関係会社について、業務の有効性と効率性を含めた監査を実施しております。監査結果を定期的に取締役会に報告し、牽制機能の充実を図るとともに、業務改善提案も行っています。

また、アルプスグループ監査連絡会に参加し、アルプスグループにおける監査情報の交換を図っております。

7) CSR委員会

当社は企業の社会的責任を果たすため、代表取締役社長の直轄組織としてCSR委員会を設置しています。当委員会は、5つの部会（内部統制・リスクマネジメント・規程管理・情報管理・環境）で構成され、委員会ではCSR全社方針・体制に関する事項や各部会の活動方針の審議・決定及び進捗状況の確認を行い、各部会では定められた方針に基づき活動しております。必要に応じ代表取締役社長及び取締役会に対し、活動状況の報告、方針等の提案を行っております。

8) 経営計画会議

取締役及び常勤監査役が出席のもと、経営計画会議を年2回開催し、当社ならびに当社グループ各社の中・短期の経営計画に関する審議と情報の共有化を図っています。そして、経営計画の重要項目については、各社の取締役会で決議し、業務遂行が行われています。

当社の業務執行・経営の監視・内部統制・リスク管理体制の整備の状況の模式図は次のとおりです。

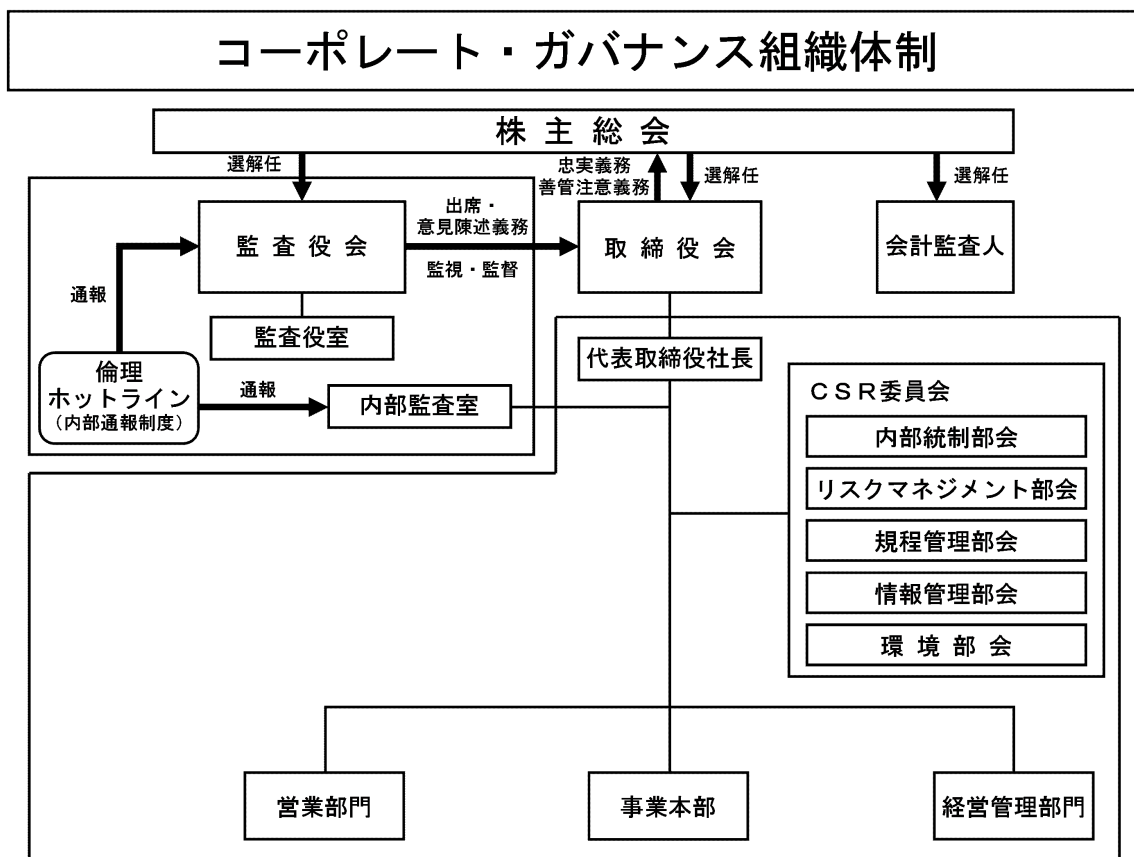

③ その他コーポレート・ガバナンスに影響を与える特別な事情

当社グループでは、コーポレート・ガバナンスの「基本的な考え方」をベースに、アルプスグループ経営規範（「グループ経営規程」、「グループコンプライアンス憲章」及び「グループ環境憲章」）のもとで、当社グループ全体の体制整備に努めています。

アルプス電気㈱は当社の親会社であり、親会社の取締役1名が当社の取締役を兼務しています。当社は、アルプスグループの中で、上場会社として自主性を尊重されており、経営計画の立案、業績管理を行い、自立した経営判断のもと事業活動を展開しています。

支配株主との取引等を行う際における少数株主の保護の方策に関する指針

親会社及び親会社グループ各社との取引については、市場価格をベースとし、親子関係を利用した不当な値引き要求や見積りの過大評価等を自主的に規制し、公正な価格で取引を行っております。

④ 内部統制システムに関する基本的な考え方及びその整備状況

1) 内部統制システムの基本的な考え方

当社グループはアルプスグループの一員として公共的・社会的使命（CSR）を果すべく、アルプスグループの創業の精神を表す「社訓」を経営の原点とし、当社グループ全体の健全で効率的な企業活動を確保するための体制の充実に努めています。

2) 内部統制システムの整備状況

i) 取締役の法令及び定款適合性を確保するための体制

当社は、アルプスグループコンプライアンス憲章のもとに倫理規定を制定し、コンプライアンスについての理念と行動指針を定めています。

- ・ 人事総務部は、社会規範・企業倫理・法令を遵守した行動の推進を図っています。
- ・ 取締役会の議案については、取締役会規則に基づき人事総務部が、外部の法律の専門家によるチェックも含めて、適法性や合理性に関する確認を行い、取締役会の決議の適法性を確保しています。

- ・人事総務部は、原則として全ての契約の作成に際し、社内における検討・確認を行うとともに、外部の法律の専門家に審査を依頼することで、適法性及び合理性の確認を行っています。
 - ・監査役による適法性監査及び会計監査の実効性を確保するため、監査役には当社の事業に精通した者の他、法律の専門家または実務経験者、及び会計の専門家または実務経験者を置くようにしています。
- ii) 取締役の職務執行に係る情報の保存及び管理に関する体制
- 取締役の意思決定に至る過程及び意思決定に基づく執行の状況を、文書または電子データで保存・管理しています。また、各担当部門が保管する情報・保存方法を明確にし、必要に応じて閲覧可能な状態を維持しています。
- iii) 損失の危険の管理に関する規程その他の体制
- 業務執行にかかる種々のリスクについては、当社グループ各社で業務規程の見直しを行い、経営が関与すべき重要なリスクの評価・把握を行う体制の整備を進めています。
- ・重要な業務については、各部署で進める業務プロセスの整備とその運用を管理し、内部統制システムの効率的な運用を進めています。
 - ・当社グループ各社間でリスクに関する情報の共有化を図ります。
- iv) 取締役の職務の執行が効率的に行われることを確保するための体制
- 本社の各機能及び事業本部ごとにそれぞれ担当取締役を設置し、執行責任の所在を明確にすることにより、適正かつ効率的に職務が行われる体制をとっています。
- ・取締役会で経営計画の大綱を作成し、それに基づいて各部署において中短期目標の策定及び業績管理を行っています。
 - ・内部監査室は、業務の有効性と効率性も監査対象とし、取締役会に対して結果報告のみならず改善提案を行い、監査役会及び会計監査人に対しても監査結果を報告しています。
- v) 使用人の職務執行の法令及び定款適合性を確保するための体制
- 監査役、内部監査室などの内部統制機関及び人事総務部は、相互に連携の上、コンプライアンス上の問題の有無の把握に努めています。
- ・内部監査室は、連結子会社の業務執行部門等と連携をとりながら、当社グループ全体の内部統制システム構築とその運用状況を監査し、改善策等の提案を行います。
 - ・人事総務部は、健全な企業風土を醸成するため、全社的なコンプライアンス教育を定期的実施しています。
 - ・社内通報制度（倫理ホットライン）を設置し、企業倫理や社内規定及び法令に係る違反を防止、早期発見及びその是正を図っています。
- vi) 親会社及び子会社からなる企業集団における業務の適正を確保するための体制
- アルプスグループの創業の精神（社訓）を経営の原点と位置づけ、アルプスグループ経営規範（グループ経営規程、グループコンプライアンス憲章及びグループ環境憲章）のもとに、当社グループ全体の体制整備に努めています。
- ・当社グループ各社に関する重要事項について、社内規定に基づき当社の取締役会において審議・報告されています。
 - ・当社グループ内での取引、またアルプスグループ各社と当社グループの取引価格の設定については市場価格をベースとし、親子関係を利用した不当な値引き要求や見積りの過大評価等を自主的に規制し、公正な価格で取引を行っております。
 - ・アルプスグループ監査連絡会に参加し、アルプスグループにおける監査役・内部監査室の連携強化を図っています。
 - ・当社はアルプスグループにおいて自主性を尊重されており、自立した経営判断のもと事業活動を展開しています。
- vii) 監査役を補助する使用人に関する事項
- 監査役を補助する組織として、監査役室を設置しています。また、監査業務の実行に際しては、内部監査室が監査役の監査業務を補助しています。
- viii) 監査役補助者の取締役からの独立性に関する事項
- 監査役室及び内部監査室長の人事異動・人事考課については監査役会の同意を要するものとしています。

ix) 取締役及び使用人が監査役に報告するための体制

内部不正行為や会社に著しい損害を及ぼすおそれのある重要事項については、取締役はすみやかにこれを監査役に報告し、要求があれば監査役会に出席して必要な資料を提出するとともに説明を行う体制をとっています。また、社内通報制度（倫理ホットライン）により使用人が常勤監査役や社外監査役、または内部監査室長に報告する体制をとっています。

x) その他監査役の監査が実効的に行われることを確保する体制

監査役は、会計監査人、内部監査室、コンプライアンス担当及び経理部門と緊密な連携を保つため、定期的に監査業務連絡会を開催して意見交換を行っています。

3) 反社会的勢力排除に向けた基本的な考え方と整備状況

当社グループは、市民社会の秩序や安全に脅威を与える反社会的勢力及び団体とは一切関係を持たず、更にそれらからの要求を断固拒否する方針を堅持します。

人事総務部が反社会的勢力及び団体に関する対応を統括する組織として、社内関係部門及び警察等外部専門機関との協力体制を整備しています。また、不当要求に対応するため、該当部門への情報提供や教育を行っています。

4) 取締役の定数

当社の取締役は、15名以内とする旨を定款に定めております。

5) 取締役の選任の決議要件

当社の取締役の選任決議は、議決権を行使することができる株主の議決権の3分の1以上を有する株主が出席し、その議決権の過半数をもって行う旨、及び累積投票によらないものとする旨を定款に定めております。

6) 株主総会決議事項を取締役会で決議することができる事項

当社は、半期ごとの安定的かつ継続的な株主への利益還元を可能とするため、会社法第454条第5項の規定により、取締役会の決議によって毎年9月30日を基準日として、中間配当を行うことができる旨を定款に定めております。

7) 株主総会の特別決議要件

当社は、会社法第309条第2項に定める決議は、議決権を行使することができる株主の議決権の3分の1以上を有する株主が出席し、その議決権の3分の2以上をもって行う旨を定款に定めております。

これは、株主総会における定足数を緩和することにより、株主総会の機動的な運営を可能とすることを目的としております。

⑤ 役員報酬等

イ. 役員区分ごとの報酬等の総額、報酬等の種類別の総額及び対象となる役員の員数

役員区分	報酬等の総額 (百万円)	報酬等の種類別の総額（百万円）			対象となる 役員の員数 (人)
		基本報酬	賞与	退職慰労金	
取締役	119	87	16	16	9
監査役 (社外監査役を除く)	15	15	—	—	1
社外監査役	19	19	—	—	3

(注)1. 取締役の報酬等の総額には、使用人兼務取締役の使用人分給与及び賞与は含んでおりません。

2. 上記の取締役及び監査役の人数及び報酬等の総額には、平成22年6月23日開催の第46回定時株主総会の終結の時をもって任期満了により退任した取締役2名を含んでおります。

3. 上記の取締役の報酬等の総額には、当事業年度において計上した未払役員賞与及び役員退職慰労引当金繰入額を含んでおります。

- ロ. 役員の報酬等の額またはその算定方法の決定に関する方針
株主総会の決議により、取締役全員の報酬総額の最高限度額を定めています。
各取締役の報酬額は、当社の定める基準に基づき、取締役会の決議により決定しております。

<決定方法>

1. 基本報酬

社内規則に定められた基準により公正に決定しています。

2. 賞与

過年度業績を適切に反映させる業績連動型の決定方式を採用しています。

3. 退職慰労金

長年に渡り、経営の一翼を担い、当社における重要ポジションを歴任されたことに対する報酬として社内規則に定められた基準により、公正に決定しています。

⑥ 株式の保有状況

- イ. 投資株式のうち保有目的が純投資目的以外の目的であるものの銘柄数及び貸借対照表計上額の合計額
11銘柄 338百万円

- ロ. 保有目的が純投資目的以外の目的である投資株式の保有区分、銘柄、株式数、貸借対照表計上額及び保有目的
前事業年度
特定投資株式

銘柄	株式数(株)	貸借対照表計上額 (百万円)	保有目的
アルパイン (株)	150,000	170	営業政策
太陽誘電 (株)	62,222	91	営業政策
高千穂交易 (株)	50,000	47	営業政策
(株) 近鉄エクスプレス	12,589	30	営業政策
(株) 横浜銀行	60,000	27	財務政策
ニチコン (株)	10,052	11	営業政策
(株) 三井住友フィナンシャルグループ	2,800	8	財務政策
(株) 三菱UFJフィナンシャル・グループ	8,000	3	財務政策
中央三井トラスト・ホールディングス (株)	3,000	1	財務政策
日本シイエムケイ (株)	1,100	0	営業政策

- 当事業年度
特定投資株式

銘柄	株式数(株)	貸借対照表計上額 (百万円)	保有目的
アルパイン (株)	150,000	139	営業政策
太陽誘電 (株)	62,835	70	営業政策
高千穂交易 (株)	50,000	45	営業政策
(株) 近鉄エクスプレス	13,166	34	営業政策
(株) 横浜銀行	60,000	23	財務政策
ニチコン (株)	11,270	13	営業政策
(株) 三井住友フィナンシャルグループ	2,800	7	財務政策
(株) 三菱UFJフィナンシャル・グループ	8,000	3	財務政策
中央三井トラスト・ホールディングス (株)	3,000	0	財務政策
日本シイエムケイ (株)	1,100	0	営業政策

(2) 【監査報酬の内容等】

① 【監査公認会計士等に対する報酬の内容】

区分	前連結会計年度		当連結会計年度	
	監査証明業務に基づく報酬（百万円）	非監査業務に基づく報酬（百万円）	監査証明業務に基づく報酬（百万円）	非監査業務に基づく報酬（百万円）
提出会社	47	—	47	2
連結子会社	50	—	38	—
計	97	—	85	2

② 【その他重要な報酬の内容】

（前連結会計年度）

該当事項はありません。

（当連結会計年度）

該当事項はありません。

③ 【監査公認会計士等の提出会社に対する非監査業務の内容】

（前連結会計年度）

該当事項はありません。

（当連結会計年度）

当社が監査公認会計士等に対して報酬を支払っている非監査業務の内容としましては、財務デューデリジェンス業務及び国際財務報告基準（IFRS）への移行等についての助言業務を委託し、対価を払っております。

④ 【監査報酬の決定方針】

該当事項はありません。

第5【経理の状況】

1 連結財務諸表及び財務諸表の作成方法について

(1) 当社の連結財務諸表は、「連結財務諸表の用語、様式及び作成方法に関する規則」（昭和51年大蔵省令第28号。以下「連結財務諸表規則」という。）に基づいて作成しております。

なお、前連結会計年度（平成21年4月1日から平成22年3月31日まで）は、改正前の連結財務諸表規則に基づき、当連結会計年度（平成22年4月1日から平成23年3月31日まで）は、改正後の連結財務諸表規則に基づいて作成しております。

(2) 当社の財務諸表は、「財務諸表等の用語、様式及び作成方法に関する規則」（昭和38年大蔵省令第59号。以下「財務諸表等規則」という。）に基づいて作成しております。

なお、前事業年度（平成21年4月1日から平成22年3月31日まで）は、改正前の財務諸表等規則に基づき、当事業年度（平成22年4月1日から平成23年3月31日まで）は、改正後の財務諸表等規則に基づいて作成しております。

2 監査証明について

当社は、金融商品取引法第193条の2第1項の規定に基づき、前連結会計年度（平成21年4月1日から平成22年3月31日まで）の連結財務諸表及び前事業年度（平成21年4月1日から平成22年3月31日まで）の財務諸表並びに当連結会計年度（平成22年4月1日から平成23年3月31日まで）の連結財務諸表及び当事業年度（平成22年4月1日から平成23年3月31日まで）の財務諸表について、新日本有限責任監査法人により監査を受けております。

3 連結財務諸表等の適正性を確保するための特段の取組みについて

当社は、連結財務諸表等の適正性を確保するための特段の取組みを行っております。具体的には、会計基準等の内容を適切に把握し、又は会計基準等の変更等についての的確に対応することができる体制を整備するため、公益財団法人財務会計基準機構へ加入し、会計基準設定主体等の行なう研修に積極的に参加しております。

1 【連結財務諸表等】
 (1) 【連結財務諸表】
 ① 【連結貸借対照表】

(単位：百万円)

	前連結会計年度 (平成22年3月31日)	当連結会計年度 (平成23年3月31日)
資産の部		
流動資産		
現金及び預金	10,607	9,888
受取手形及び営業未収金	9,615	9,997
商品	599	1,088
貯蔵品	35	36
繰延税金資産	698	762
その他	1,180	1,241
貸倒引当金	△9	△5
流動資産合計	22,726	23,010
固定資産		
有形固定資産		
建物及び構築物	* 20,479	* 21,027
減価償却累計額及び減損損失累計額	△10,283	△10,980
建物及び構築物 (純額)	10,195	10,047
機械装置及び運搬具	5,785	5,833
減価償却累計額	△5,059	△5,231
機械装置及び運搬具 (純額)	725	601
工具、器具及び備品	2,286	2,308
減価償却累計額	△1,855	△1,955
工具、器具及び備品 (純額)	431	353
土地	* 12,802	* 12,891
リース資産	685	844
減価償却累計額	△181	△394
リース資産 (純額)	503	449
建設仮勘定	* 484	385
有形固定資産合計	25,143	24,728
無形固定資産		
のれん	4	103
リース資産	354	282
その他	1,021	879
無形固定資産合計	1,381	1,265
投資その他の資産		
投資有価証券	405	341
繰延税金資産	617	703
その他	1,998	2,120
貸倒引当金	△6	△22
投資その他の資産合計	3,014	3,142
固定資産合計	29,539	29,135
資産合計	52,266	52,145

(単位：百万円)

	前連結会計年度 (平成22年3月31日)	当連結会計年度 (平成23年3月31日)
負債の部		
流動負債		
営業未払金	5,134	5,544
短期借入金	※ 3,044	※ 3,783
リース債務	274	288
未払法人税等	1,294	615
繰延税金負債	4	7
賞与引当金	1,242	1,259
未払費用	1,655	1,398
設備関係支払手形	482	—
災害損失引当金	—	305
その他	758	1,007
流動負債合計	13,892	14,212
固定負債		
長期借入金	※ 3,972	※ 2,900
リース債務	627	481
退職給付引当金	1,409	1,511
役員退職慰労引当金	314	303
その他	170	269
固定負債合計	6,495	5,466
負債合計	20,387	19,678
純資産の部		
株主資本		
資本金	2,349	2,349
資本剰余金	2,029	2,029
利益剰余金	25,044	26,055
自己株式	△50	△50
株主資本合計	29,373	30,384
その他の包括利益累計額		
その他有価証券評価差額金	17	△17
為替換算調整勘定	△557	△1,049
その他の包括利益累計額合計	△540	△1,067
少数株主持分	3,045	3,150
純資産合計	31,878	32,467
負債純資産合計	52,266	52,145

②【連結損益及び包括利益計算書】

(単位：百万円)

	前連結会計年度 (自 平成21年 4月 1日 至 平成22年 3月 31日)		当連結会計年度 (自 平成22年 4月 1日 至 平成23年 3月 31日)	
売上高		60,807		66,903
売上原価	※1	53,111	※1	58,589
売上総利益		7,696		8,313
販売費及び一般管理費	※2	4,199	※2	4,472
営業利益		3,496		3,840
営業外収益				
受取利息		17		10
受取配当金		3		5
保険返戻金		134		80
受取補償金		—		27
その他		150		104
営業外収益合計		306		227
営業外費用				
支払利息		116		113
為替差損		27		98
その他		23		39
営業外費用合計		168		250
経常利益		3,634		3,817
特別利益				
固定資産売却益	※3	0	※3	5
貸倒引当金戻入額		0		1
補助金収入		17		8
特別利益合計		18		15
特別損失				
固定資産除売却損	※4	22	※4	45
固定資産圧縮損		13		—
退職給付制度終了損		—		154
災害による損失		—	※5	387
その他		4		60
特別損失合計		40		647
税金等調整前当期純利益		3,613		3,185
法人税、住民税及び事業税		1,743		1,317
法人税等調整額		△299		△99
法人税等合計		1,443		1,217
少数株主損益調整前当期純利益		—		1,967
少数株主利益		323		337
当期純利益		1,845		1,630

(単位：百万円)

	前連結会計年度 (自 平成21年4月1日 至 平成22年3月31日)	当連結会計年度 (自 平成22年4月1日 至 平成23年3月31日)
少数株主利益	—	337
少数株主損益調整前当期純利益	—	1,967
その他の包括利益		
その他有価証券評価差額金	—	△35
為替換算調整勘定	—	△621
その他の包括利益合計	—	※7 △656
包括利益	—	※6 1,311
(内訳)		
親会社株主に係る包括利益	—	1,104
少数株主に係る包括利益	—	207

③【連結株主資本等変動計算書】

(単位：百万円)

	前連結会計年度 (自 平成21年4月1日 至 平成22年3月31日)		当連結会計年度 (自 平成22年4月1日 至 平成23年3月31日)	
株主資本				
資本金				
前期末残高		2,349		2,349
当期変動額				
当期変動額合計		—		—
当期末残高		2,349		2,349
資本剰余金				
前期末残高		2,029		2,029
当期変動額				
当期変動額合計		—		—
当期末残高		2,029		2,029
利益剰余金				
前期末残高		23,818		25,044
当期変動額				
剰余金の配当		△619		△619
当期純利益		1,845		1,630
当期変動額合計		1,226		1,011
当期末残高		25,044		26,055
自己株式				
前期末残高		△50		△50
当期変動額				
自己株式の取得		△0		△0
当期変動額合計		△0		△0
当期末残高		△50		△50
株主資本合計				
前期末残高		28,146		29,373
当期変動額				
剰余金の配当		△619		△619
当期純利益		1,845		1,630
自己株式の取得		△0		△0
当期変動額合計		1,226		1,011
当期末残高		29,373		30,384

(単位：百万円)

	前連結会計年度 (自 平成21年4月1日 至 平成22年3月31日)	当連結会計年度 (自 平成22年4月1日 至 平成23年3月31日)
その他の包括利益累計額		
その他有価証券評価差額金		
前期末残高	△60	17
当期変動額		
株主資本以外の項目の当期変動額（純額）	77	△35
当期変動額合計	77	△35
当期末残高	17	△17
為替換算調整勘定		
前期末残高	△636	△557
当期変動額		
株主資本以外の項目の当期変動額（純額）	78	△491
当期変動額合計	78	△491
当期末残高	△557	△1,049
その他の包括利益累計額合計		
前期末残高	△697	△540
当期変動額		
株主資本以外の項目の当期変動額（純額）	156	△526
当期変動額合計	156	△526
当期末残高	△540	△1,067
少数株主持分		
前期末残高	2,915	3,045
当期変動額		
株主資本以外の項目の当期変動額（純額）	130	104
当期変動額合計	130	104
当期末残高	3,045	3,150
純資産合計		
前期末残高	30,364	31,878
当期変動額		
剰余金の配当	△619	△619
当期純利益	1,845	1,630
自己株式の取得	△0	△0
株主資本以外の項目の当期変動額（純額）	286	△421
当期変動額合計	1,513	589
当期末残高	31,878	32,467

④【連結キャッシュ・フロー計算書】

(単位：百万円)

	前連結会計年度 (自 平成21年4月1日 至 平成22年3月31日)	当連結会計年度 (自 平成22年4月1日 至 平成23年3月31日)
営業活動によるキャッシュ・フロー		
税金等調整前当期純利益	3,613	3,185
減価償却費	1,638	1,714
貸倒引当金の増減額 (△は減少)	△2	10
賞与引当金の増減額 (△は減少)	196	△7
退職給付引当金の増減額 (△は減少)	196	70
役員退職慰労引当金の増減額 (△は減少)	37	△28
受取利息及び受取配当金	△20	△15
支払利息	116	113
固定資産除売却損	22	45
売上債権の増減額 (△は増加)	△2,180	△543
たな卸資産の増減額 (△は増加)	△5	△531
仕入債務の増減額 (△は減少)	1,908	519
その他の流動負債の増減額 (△は減少)	229	206
その他	△125	△28
小計	5,625	4,711
利息及び配当金の受取額	20	15
利息の支払額	△117	△110
法人税等の支払額	△947	△1,998
法人税等の還付額	162	16
営業活動によるキャッシュ・フロー	4,743	2,634
投資活動によるキャッシュ・フロー		
定期預金の純増減額 (△は増加)	64	△10
投資有価証券の取得による支出	△3	△3
投資有価証券の清算による収入	—	11
有形固定資産の取得による支出	△878	△1,323
有形固定資産の売却による収入	16	9
無形固定資産の取得による支出	△494	△136
その他投資活動による収入	180	266
その他投資活動による支出	△451	△393
連結の範囲の変更を伴う子会社株式の取得による支出	—	△127
投資活動によるキャッシュ・フロー	△1,565	△1,706
財務活動によるキャッシュ・フロー		
短期借入金の純増減額 (△は減少)	△0	△19
長期借入れによる収入	500	800
長期借入金の返済による支出	△522	△1,105
セール・アンド・リースバックによる収入	543	—
リース債務の返済による支出	△141	△298
配当金の支払額	△619	△619
少数株主への配当金の支払額	△215	△101
その他財務活動による支出	△1	△0
財務活動によるキャッシュ・フロー	△457	△1,344
現金及び現金同等物に係る換算差額	60	△331
現金及び現金同等物の増減額 (△は減少)	2,781	△747
現金及び現金同等物の期首残高	7,595	10,376
現金及び現金同等物の期末残高	※ 10,376	※ 9,628

【連結財務諸表作成のための基本となる重要な事項】

項目	前連結会計年度 (自 平成21年4月1日 至 平成22年3月31日)	当連結会計年度 (自 平成22年4月1日 至 平成23年3月31日)
1 連結の範囲に関する事項	<p>子会社はすべて連結されております。 当該連結子会社は、 株流通サービス ALPS LOGISTICS HONG KONG LTD. ALPS LOGISTICS (S) PTE. LTD. ALPS NAIGAI LOGISTICS (MALAYSIA) SDN. BHD. TIANJIN ALPS TEDA LOGISTICS CO., LTD. ALPS LOGISTICS (SHANGHAI) CO., LTD. ALPS LOGISTICS (GUANGDONG) CO., LTD. ALPS LOGISTICS (USA), INC. DALIAN ALPS TEDA LOGISTICS CO., LTD. SHANGHAI ALPS LOGISTICS CO., LTD. ALPS LOGISTICS MEXICO, S. A. DE C. V. ALPS LOGISTICS (THAILAND) CO., LTD. の12社であります。</p>	<p>子会社はすべて連結されております。 当該連結子会社は、 アルプス物流ファシリティーズ株 株流通サービス ALPS LOGISTICS HONG KONG LTD. ALPS LOGISTICS (S) PTE. LTD. ALPS NAIGAI LOGISTICS (MALAYSIA) SDN. BHD. TIANJIN ALPS TEDA LOGISTICS CO., LTD. ALPS LOGISTICS (SHANGHAI) CO., LTD. ALPS LOGISTICS (GUANGDONG) CO., LTD. ALPS LOGISTICS (USA), INC. DALIAN ALPS TEDA LOGISTICS CO., LTD. SHANGHAI ALPS LOGISTICS CO., LTD. ALPS LOGISTICS MEXICO, S. A. DE C. V. ALPS LOGISTICS (THAILAND) CO., LTD. ALPS LOGISTICS TAIWAN CO., LTD. ALPS LOGISTICS KOREA CO., LTD. の15社であります。 アルプス物流ファシリティーズ株につ いては、新たに株式を取得したことによ り、また、ALPS LOGISTICS TAIWAN CO., LTD. 及びALPS LOGISTICS KOREA CO., LT D. については、当連結会計年度において 新たに設立したことによりそれぞれ当連 結会計年度より連結の範囲に含めており ます。</p>

項目	前連結会計年度 (自 平成21年4月1日 至 平成22年3月31日)	当連結会計年度 (自 平成22年4月1日 至 平成23年3月31日)
2 連結子会社の事業年度等に関する事項	<p>連結子会社のうち、(株)流通サービスは連結決算日に一致しております。</p> <p>連結子会社のうち、決算日が12月31日の会社は以下の11社であります。</p> <p>ALPS LOGISTICS HONG KONG LTD. ALPS LOGISTICS (S) PTE. LTD. ALPS NAIGAI LOGISTICS (MALAYSIA) SDN. BHD. TIANJIN ALPS TEDA LOGISTICS CO., LTD. ALPS LOGISTICS (SHANGHAI) CO., LTD. ALPS LOGISTICS (GUANGDONG) CO., LTD. ALPS LOGISTICS (USA), INC. DALIAN ALPS TEDA LOGISTICS CO., LTD. SHANGHAI ALPS LOGISTICS CO., LTD. ALPS LOGISTICS MEXICO, S. A. DE C. V. ALPS LOGISTICS (THAILAND) CO., LTD.</p> <p>連結財務諸表の作成に当たっては、同日現在の決算財務諸表を使用し、連結決算日との間に生じた重要な取引については連結上必要な調整を行っております。</p>	<p>連結子会社のうち、アルプス物流ファシリティーズ(株)及び(株)流通サービスは連結決算日に一致しております。</p> <p>連結子会社のうち、決算日が12月31日の会社は以下の13社であります。</p> <p>ALPS LOGISTICS HONG KONG LTD. ALPS LOGISTICS (S) PTE. LTD. ALPS NAIGAI LOGISTICS (MALAYSIA) SDN. BHD. TIANJIN ALPS TEDA LOGISTICS CO., LTD. ALPS LOGISTICS (SHANGHAI) CO., LTD. ALPS LOGISTICS (GUANGDONG) CO., LTD. ALPS LOGISTICS (USA), INC. DALIAN ALPS TEDA LOGISTICS CO., LTD. SHANGHAI ALPS LOGISTICS CO., LTD. ALPS LOGISTICS MEXICO, S. A. DE C. V. ALPS LOGISTICS (THAILAND) CO., LTD. ALPS LOGISTICS TAIWAN CO., LTD. ALPS LOGISTICS KOREA CO., LTD.</p> <p>連結財務諸表の作成に当たっては、同日現在の決算財務諸表を使用し、連結決算日との間に生じた重要な取引については連結上必要な調整を行っております。</p>
3 会計処理基準に関する事項 (1) 重要な資産の評価基準及び評価方法	<p>① 有価証券 その他有価証券 時価のあるもの …当連結会計年度末日の市場価格等に基づく時価法（評価差額は全部純資産直入法により処理し、売却原価は移動平均法により算定）を採用しております。 時価のないもの …移動平均法による原価法を採用しております。</p> <p>② たな卸資産 通常の販売目的で保有するたな卸資産商品及び貯蔵品 主として移動平均法による原価法（貸借対照表価額は収益性の低下に基づく簿価切下げの方法により算定）を採用しております。</p>	<p>① 有価証券 その他有価証券 時価のあるもの 同左</p> <p>時価のないもの 同左</p> <p>② たな卸資産 同左</p>

項目	前連結会計年度 (自 平成21年4月1日 至 平成22年3月31日)	当連結会計年度 (自 平成22年4月1日 至 平成23年3月31日)						
(2) 重要な減価償却資産の減価償却の方法	<p>① 有形固定資産（リース資産を除く） 当社と国内連結子会社は定率法を、 在外連結子会社は定額法を採用しております。</p> <p>ただし、当社と国内連結子会社は、 平成10年4月1日以降取得した建物 （建物付属設備を除く）については、 定額法によっております。</p> <p>なお、主な耐用年数は次のとおりで あります。</p> <table border="0"> <tr> <td>建物及び構築物</td> <td>2～50年</td> </tr> <tr> <td>機械装置及び運搬具</td> <td>2～17年</td> </tr> <tr> <td>工具、器具及び備品</td> <td>2～20年</td> </tr> </table> <p>② 無形固定資産（リース資産を除く） 定額法を採用しております。</p> <p>ただし、ソフトウェア（自社利用 分）については社内における利用可能 期間（3～5年）に基づく定額法によ っております。</p> <p>③ リース資産 所有権移転ファイナンス・リース取 引に係るリース資産 自己所有の固定資産に適用する減価 償却方法と同一の方法を採用しており ます。</p> <p>所有権移転外ファイナンス・リース取 引に係るリース資産 リース期間を耐用年数とし、残存価 額については、残価保証の取決めがあ るリース取引は当該残価保証額、その 他については零とする定額法によっ ております。</p> <p>なお、所有権移転外ファイナンス・ リース取引のうち、リース取引開始日 が平成20年3月31日以前のリース取引 については、通常の賃貸借取引に係る 方法に準じた会計処理によっており ます。</p>	建物及び構築物	2～50年	機械装置及び運搬具	2～17年	工具、器具及び備品	2～20年	<p>① 有形固定資産（リース資産を除く） 同左</p> <p>② 無形固定資産（リース資産を除く） 同左</p> <p>③ リース資産 所有権移転ファイナンス・リース取 引に係るリース資産 同左</p> <p>所有権移転外ファイナンス・リース 取引に係るリース資産 同左</p>
建物及び構築物	2～50年							
機械装置及び運搬具	2～17年							
工具、器具及び備品	2～20年							

項目	前連結会計年度 (自 平成21年4月1日 至 平成22年3月31日)	当連結会計年度 (自 平成22年4月1日 至 平成23年3月31日)
(3) 重要な引当金の計上基準	<p>① 貸倒引当金 …売上債権等の貸倒損失に備えるため、一般債権については貸倒実績率により、貸倒懸念債権等特定の債権については個別に回収可能性を勘案し、回収不能見込額を計上しております。</p> <p>② 賞与引当金 …従業員の賞与金の支払に備えて支給見込額の当連結会計年度負担額を計上しております。</p> <p>③ 退職給付引当金 …当社及び国内連結子会社である株式会社流通サービスは従業員の退職給付に備えるため、当連結会計年度末における退職給付債務及び年金資産の見込額に基づき、当連結会計年度末において発生していると認められる額を計上しております。 過去勤務債務は、その発生時の従業員の平均残存勤務期間以内の一定の年数（4～13年）による按分額を費用処理しております。 数理計算上の差異は、各連結会計年度の発生時における従業員の平均残存勤務期間(国内連結子会社は平均残存勤務期間以内の一定の年数)（4～13年）による按分額をそれぞれ発生の翌連結会計年度から費用処理することとしております。</p> <p>(会計方針の変更) 当連結会計年度より、「「退職給付に係る会計基準」の一部改正（その3）」（企業会計基準第19号 平成20年7月31日）を適用しております。 なお、これによる営業利益、経常利益及び税金等調整前当期純利益に与える影響はありません。</p>	<p>① 貸倒引当金 同左</p> <p>② 賞与引当金 同左</p> <p>③ 退職給付引当金 …当社及び国内連結子会社である株式会社流通サービスは従業員の退職給付に備えるため、当連結会計年度末における退職給付債務及び年金資産の見込額に基づき、当連結会計年度末において発生していると認められる額を計上しております。また、アルプス物流ファシリティーズ株式会社においては簡便法を採用しております。 過去勤務債務は、その発生時の従業員の平均残存勤務期間以内の一定の年数（4～13年）による按分額を費用処理しております。 数理計算上の差異は、各連結会計年度の発生時における従業員の平均残存勤務期間(国内連結子会社は平均残存勤務期間以内の一定の年数)（4～14年）による按分額をそれぞれ発生の翌連結会計年度から費用処理することとしております。</p>

項目	前連結会計年度 (自 平成21年4月1日 至 平成22年3月31日)	当連結会計年度 (自 平成22年4月1日 至 平成23年3月31日)
<p>(4) のれんの償却方法及び償却期間</p> <p>(5) 連結キャッシュ・フロー計算書における資金の範囲</p> <p>(6) その他重要な事項</p> <p>4 連結子会社の資産及び負債の評価に関する事項</p> <p>5 のれんの償却に関する事項</p> <p>6 連結キャッシュ・フロー計算書における資金の範囲</p>	<p>④ 役員退職慰労引当金 …当社及び国内連結子会社は、役員の退職慰労金の支払に備えるため、役員退職慰労金内規に基づく当連結会計年度末要支給額を計上しております。</p> <p>_____</p> <p>_____</p> <p>消費税等の会計処理 消費税等の会計処理は、税抜方式を採用しております。</p> <p>連結子会社の資産及び負債の評価方法は、全面時価評価法によっております。</p> <p>のれんは、5年間で均等償却しております。</p> <p>手許現金、要求払預金及び取得日から3ヶ月以内に満期日の到来する流動性の高い、容易に換金可能であり、かつ、価値の変動について僅少なリスクしか負わない短期投資を計上しております。</p>	<p>(追加情報)</p> <p>当社は、退職給付制度として退職一時金制度と適格退職年金制度を併用しておりましたが、平成22年10月1日に確定拠出年金制度と確定給付企業年金制度の併用へと退職給付制度の改定を行い、同日より新制度を施行いたしました。この改定及び移行に伴い、「退職給付制度間の移行等に関する会計処理」(企業会計基準適用指針第1号)を適用しております。</p> <p>本移行に伴う影響額は、当連結会計年度末の特別損失として154百万円計上しております。</p> <p>④ 役員退職慰労引当金 同左</p> <p>⑤ 災害損失引当金 東日本大震災により、被災した資産の撤去費用及び原状回復費用等に備えるため、来期に発生が見込まれる費用の見積額を計上しております。</p> <p>のれんは、5年間で均等償却しております。</p> <p>手許現金、要求払預金及び取得日から3ヶ月以内に満期日の到来する流動性の高い、容易に換金可能であり、かつ、価値の変動について僅少なリスクしか負わない短期投資を計上しております。</p> <p>消費税等の会計処理 同左</p> <p>_____</p> <p>_____</p> <p>_____</p>

【連結財務諸表作成のための基本となる重要な事項の変更】

<p>前連結会計年度 (自 平成21年4月1日 至 平成22年3月31日)</p>	<p>当連結会計年度 (自 平成22年4月1日 至 平成23年3月31日)</p>
	<p>(資産除去債務に関する会計基準)</p> <p>当連結会計年度より、「資産除去債務に関する会計基準」(企業会計基準第18号 平成20年3月31日)及び「資産除去債務に関する会計基準の適用指針」(企業会計基準適用指針第21号 平成20年3月31日)を適用しております。</p> <p>これにより、当連結会計年度の営業利益、経常利益はそれぞれ4百万円減少し、税金等調整前当期純利益は29百万円減少しております。</p> <p>(企業結合に関する会計基準等)</p> <p>当連結会計年度より、「企業結合に関する会計基準」(企業会計基準第21号 平成20年12月26日)、「連結財務諸表に関する会計基準」(企業会計基準第22号 平成20年12月26日)、「研究開発費等に係る会計基準」の一部改正(企業会計基準第23号 平成20年12月26日)、「事業分離等に関する会計基準」(企業会計基準第7号 平成20年12月26日)、「持分法に関する会計基準」(企業会計基準第16号 平成20年12月26日公表分)及び「企業結合会計基準及び事業分離等会計基準に関する適用指針」(企業会計基準適用指針第10号 平成20年12月26日)を適用しております。</p>

【表示方法の変更】

<p>前連結会計年度 (自 平成21年4月1日 至 平成22年3月31日)</p>	<p>当連結会計年度 (自 平成22年4月1日 至 平成23年3月31日)</p>
<p>_____</p> <p>_____</p> <p>(連結キャッシュ・フロー計算書)</p> <p>財務活動によるキャッシュ・フローの「リース債務の返済による支出」は、前連結会計年度は「その他」に含めて表示しておりましたが、金額的重要性が増したため区分掲記しております。</p> <p>なお、前連結会計年度の「その他」に含まれている「リース債務の返済による支出」は53百万円であります。</p>	<p>(連結貸借対照表)</p> <p>前連結会計年度まで区分掲記しておりました「設備関係支払手形」は、当連結会計年度において、資産の総額の100分の1以下となったため、流動負債の「その他」に含めて表示しております。</p> <p>なお、当連結会計年度の「その他」に含まれる「設備関係支払手形」は5百万円であります。</p> <p>(連結損益及び包括利益計算書)</p> <p>1. 当連結会計年度より、「連結財務諸表に関する会計基準」(企業会計基準第22号 平成20年12月26日)に基づき、「財務諸表等の用語、様式及び作成方法に関する規則等の一部を改正する内閣府令」(平成21年3月24日 内閣府令第5号)を適用し、「少数株主損益調整前当期純利益」の科目で表示しております。</p> <p>2. 前連結会計年度まで営業外収益の「その他」に含めて表示しておりました「受取補償金」は、営業外収益の総額の100分の10を超えたため、区分掲記しております。</p> <p>なお、前連結会計年度の「その他」に含まれる「受取補償金」は18百万円であります。</p> <p>3. 前連結会計年度まで区分掲記しておりました「固定資産圧縮損」は、特別損失の100分の10以下となったため、特別損失の「その他」に含めて表示しております。</p> <p>なお、当連結会計年度の「その他」に含まれる「固定資産圧縮損」は5百万円であります。</p> <p>_____</p>

【追加情報】

<p>前連結会計年度 (自 平成21年4月1日 至 平成22年3月31日)</p>	<p>当連結会計年度 (自 平成22年4月1日 至 平成23年3月31日)</p>
<p>_____</p>	<p>当連結会計年度より、「包括利益の表示に関する会計基準」(企業会計基準第25号 平成22年6月30日)を適用しております。ただし、「その他の包括利益累計額」及び「その他の包括利益累計額合計」の前連結会計年度の金額は、「評価・換算差額等」及び「評価・換算差額等合計」の金額を記載しております。</p>

【注記事項】

(連結貸借対照表関係)

前連結会計年度 (平成22年3月31日)	当連結会計年度 (平成23年3月31日)																						
<p>※ 担保提供資産及び担保債務 担保に供している資産は次のとおりであります。</p> <table style="width: 100%; border-collapse: collapse;"> <tr> <td style="padding-left: 20px;">建物及び構築物</td> <td style="text-align: right;">2,465百万円</td> </tr> <tr> <td style="padding-left: 20px;">土地</td> <td style="text-align: right;">2,997 "</td> </tr> <tr> <td style="padding-left: 20px;">建設仮勘定</td> <td style="text-align: right;">474 "</td> </tr> <tr> <td style="padding-left: 40px;">計</td> <td style="text-align: right; border-top: 1px solid black;">5,938 "</td> </tr> </table> <p>担保付債務は次のとおりであります。</p> <table style="width: 100%; border-collapse: collapse;"> <tr> <td style="padding-left: 20px;">短期借入金</td> <td style="text-align: right;">446百万円</td> </tr> <tr> <td style="padding-left: 20px;">長期借入金</td> <td style="text-align: right;">2,169 "</td> </tr> </table>	建物及び構築物	2,465百万円	土地	2,997 "	建設仮勘定	474 "	計	5,938 "	短期借入金	446百万円	長期借入金	2,169 "	<p>※ 担保提供資産及び担保債務 担保に供している資産は次のとおりであります。</p> <table style="width: 100%; border-collapse: collapse;"> <tr> <td style="padding-left: 20px;">建物及び構築物</td> <td style="text-align: right;">2,920百万円</td> </tr> <tr> <td style="padding-left: 20px;">土地</td> <td style="text-align: right;">2,997 "</td> </tr> <tr> <td style="padding-left: 40px;">計</td> <td style="text-align: right; border-top: 1px solid black;">5,917 "</td> </tr> </table> <p>担保付債務は次のとおりであります。</p> <table style="width: 100%; border-collapse: collapse;"> <tr> <td style="padding-left: 20px;">短期借入金</td> <td style="text-align: right;">377百万円</td> </tr> <tr> <td style="padding-left: 20px;">長期借入金</td> <td style="text-align: right;">1,891 "</td> </tr> </table>	建物及び構築物	2,920百万円	土地	2,997 "	計	5,917 "	短期借入金	377百万円	長期借入金	1,891 "
建物及び構築物	2,465百万円																						
土地	2,997 "																						
建設仮勘定	474 "																						
計	5,938 "																						
短期借入金	446百万円																						
長期借入金	2,169 "																						
建物及び構築物	2,920百万円																						
土地	2,997 "																						
計	5,917 "																						
短期借入金	377百万円																						
長期借入金	1,891 "																						

(連結損益及び包括利益計算書関係)

前連結会計年度 (自 平成21年4月1日 至 平成22年3月31日)	当連結会計年度 (自 平成22年4月1日 至 平成23年3月31日)																																																																								
<p>※1 期末たな卸高は収益性の低下に伴う簿価切下後の金額であり、次のたな卸資産評価損が売上原価に含まれております。 △4百万円</p> <p>※2 販売費及び一般管理費の主要な項目と金額は次のとおりであります。</p> <table style="width: 100%; border-collapse: collapse;"> <tr> <td style="padding-left: 20px;">賃金給与及び諸手当等</td> <td style="text-align: right;">2,220百万円</td> </tr> <tr> <td style="padding-left: 20px;">退職給付費用</td> <td style="text-align: right;">84 "</td> </tr> <tr> <td style="padding-left: 20px;">役員退職慰労引当金繰入額</td> <td style="text-align: right;">43 "</td> </tr> <tr> <td style="padding-left: 20px;">賞与引当金繰入額</td> <td style="text-align: right;">235 "</td> </tr> </table> <p>※3 固定資産売却益の内訳</p> <table style="width: 100%; border-collapse: collapse;"> <tr> <td style="padding-left: 20px;">車両運搬具</td> <td style="text-align: right;">0百万円</td> </tr> <tr> <td style="padding-left: 20px;">その他</td> <td style="text-align: right;">0 "</td> </tr> <tr> <td style="padding-left: 40px;">計</td> <td style="text-align: right; border-top: 1px solid black;">0 "</td> </tr> </table> <p>※4 固定資産除売却損の内訳</p> <table style="width: 100%; border-collapse: collapse;"> <thead> <tr> <th></th> <th style="text-align: center;">除却 (百万円)</th> <th style="text-align: center;">売却 (百万円)</th> <th style="text-align: center;">計 (百万円)</th> </tr> </thead> <tbody> <tr> <td style="padding-left: 20px;">建物及び構築物</td> <td style="text-align: center;">17</td> <td style="text-align: center;">—</td> <td style="text-align: center;">17</td> </tr> <tr> <td style="padding-left: 20px;">その他</td> <td style="text-align: center;">3</td> <td style="text-align: center;">0</td> <td style="text-align: center;">4</td> </tr> <tr> <td style="padding-left: 40px;">計</td> <td style="text-align: center; border-top: 1px solid black;">21</td> <td style="text-align: center; border-top: 1px solid black;">0</td> <td style="text-align: center; border-top: 1px solid black;">22</td> </tr> </tbody> </table>	賃金給与及び諸手当等	2,220百万円	退職給付費用	84 "	役員退職慰労引当金繰入額	43 "	賞与引当金繰入額	235 "	車両運搬具	0百万円	その他	0 "	計	0 "		除却 (百万円)	売却 (百万円)	計 (百万円)	建物及び構築物	17	—	17	その他	3	0	4	計	21	0	22	<p>※1 期末たな卸高は収益性の低下に伴う簿価切下後の金額であり、次のたな卸資産評価損が売上原価に含まれております。 △2百万円</p> <p>※2 販売費及び一般管理費の主要な項目と金額は次のとおりであります。</p> <table style="width: 100%; border-collapse: collapse;"> <tr> <td style="padding-left: 20px;">賃金給与及び諸手当等</td> <td style="text-align: right;">2,361百万円</td> </tr> <tr> <td style="padding-left: 20px;">退職給付費用</td> <td style="text-align: right;">76 "</td> </tr> <tr> <td style="padding-left: 20px;">役員退職慰労引当金繰入額</td> <td style="text-align: right;">30 "</td> </tr> <tr> <td style="padding-left: 20px;">賞与引当金繰入額</td> <td style="text-align: right;">240 "</td> </tr> </table> <p>※3 固定資産売却益の内訳</p> <table style="width: 100%; border-collapse: collapse;"> <tr> <td style="padding-left: 20px;">車両運搬具</td> <td style="text-align: right;">3百万円</td> </tr> <tr> <td style="padding-left: 20px;">その他</td> <td style="text-align: right;">1 "</td> </tr> <tr> <td style="padding-left: 40px;">計</td> <td style="text-align: right; border-top: 1px solid black;">5 "</td> </tr> </table> <p>※4 固定資産除売却損の内訳</p> <table style="width: 100%; border-collapse: collapse;"> <thead> <tr> <th></th> <th style="text-align: center;">除却 (百万円)</th> <th style="text-align: center;">売却 (百万円)</th> <th style="text-align: center;">計 (百万円)</th> </tr> </thead> <tbody> <tr> <td style="padding-left: 20px;">建物及び構築物</td> <td style="text-align: center;">32</td> <td style="text-align: center;">—</td> <td style="text-align: center;">32</td> </tr> <tr> <td style="padding-left: 20px;">その他</td> <td style="text-align: center;">11</td> <td style="text-align: center;">0</td> <td style="text-align: center;">12</td> </tr> <tr> <td style="padding-left: 40px;">計</td> <td style="text-align: center; border-top: 1px solid black;">44</td> <td style="text-align: center; border-top: 1px solid black;">0</td> <td style="text-align: center; border-top: 1px solid black;">45</td> </tr> </tbody> </table> <p>※5 東日本大震災に伴い、主に東北地方の拠点で建物の一部損傷等の被害が発生した事により、387百万円を特別損失に計上しております。</p> <p>※6 当連結会計年度の直前連結会計年度における包括利益</p> <table style="width: 100%; border-collapse: collapse;"> <tr> <td style="padding-left: 20px;">親会社株主に係る包括利益</td> <td style="text-align: right;">2,002百万円</td> </tr> <tr> <td style="padding-left: 20px;">少数株主に係る包括利益</td> <td style="text-align: right;">351 "</td> </tr> <tr> <td style="padding-left: 40px;">計</td> <td style="text-align: right; border-top: 1px solid black;">2,354 "</td> </tr> </table> <p>※7 当連結会計年度の直前連結会計年度におけるその他の包括利益</p> <table style="width: 100%; border-collapse: collapse;"> <tr> <td style="padding-left: 20px;">その他有価証券評価差額金</td> <td style="text-align: right;">77百万円</td> </tr> <tr> <td style="padding-left: 20px;">為替換算調整勘定</td> <td style="text-align: right;">106 "</td> </tr> <tr> <td style="padding-left: 40px;">計</td> <td style="text-align: right; border-top: 1px solid black;">184 "</td> </tr> </table>	賃金給与及び諸手当等	2,361百万円	退職給付費用	76 "	役員退職慰労引当金繰入額	30 "	賞与引当金繰入額	240 "	車両運搬具	3百万円	その他	1 "	計	5 "		除却 (百万円)	売却 (百万円)	計 (百万円)	建物及び構築物	32	—	32	その他	11	0	12	計	44	0	45	親会社株主に係る包括利益	2,002百万円	少数株主に係る包括利益	351 "	計	2,354 "	その他有価証券評価差額金	77百万円	為替換算調整勘定	106 "	計	184 "
賃金給与及び諸手当等	2,220百万円																																																																								
退職給付費用	84 "																																																																								
役員退職慰労引当金繰入額	43 "																																																																								
賞与引当金繰入額	235 "																																																																								
車両運搬具	0百万円																																																																								
その他	0 "																																																																								
計	0 "																																																																								
	除却 (百万円)	売却 (百万円)	計 (百万円)																																																																						
建物及び構築物	17	—	17																																																																						
その他	3	0	4																																																																						
計	21	0	22																																																																						
賃金給与及び諸手当等	2,361百万円																																																																								
退職給付費用	76 "																																																																								
役員退職慰労引当金繰入額	30 "																																																																								
賞与引当金繰入額	240 "																																																																								
車両運搬具	3百万円																																																																								
その他	1 "																																																																								
計	5 "																																																																								
	除却 (百万円)	売却 (百万円)	計 (百万円)																																																																						
建物及び構築物	32	—	32																																																																						
その他	11	0	12																																																																						
計	44	0	45																																																																						
親会社株主に係る包括利益	2,002百万円																																																																								
少数株主に係る包括利益	351 "																																																																								
計	2,354 "																																																																								
その他有価証券評価差額金	77百万円																																																																								
為替換算調整勘定	106 "																																																																								
計	184 "																																																																								

(連結株主資本等変動計算書関係)

前連結会計年度(自平成21年4月1日至平成22年3月31日)

1. 発行済株式の種類及び総数並びに自己株式の種類及び株式数に関する事項

	前連結会計年度末 株式数(千株)	当連結会計年度増 加株式数(千株)	当連結会計年度減 少株式数(千株)	当連結会計年度末 株式数(千株)
発行済株式				
普通株式	17,737	—	—	17,737
合計	17,737	—	—	17,737
自己株式				
普通株式	41	0	—	41
合計	41	0	—	41

(注) 普通株式の自己株式の株式数の増加0千株は、単元未満株式の買取による増加であります。

2. 配当に関する事項

(1) 配当金支払額

(決議)	株式の種類	配当金の総額 (百万円)	1株当たり配当 額(円)	基準日	効力発生日
平成21年6月23日 定時株主総会	普通株式	309	17.5	平成21年3月31日	平成21年6月24日
平成21年11月10日 取締役会	普通株式	309	17.5	平成21年9月30日	平成21年12月4日

(2) 基準日が当期に属する配当のうち、配当の効力発生日が翌期となるもの

(決議)	株式の種類	配当金の総額 (百万円)	配当の原資	1株当たり 配当額 (円)	基準日	効力発生日
平成22年6月23日 定時株主総会	普通株式	309	利益剰余金	17.5	平成22年3月31日	平成22年6月24日

当連結会計年度（自 平成22年4月1日 至 平成23年3月31日）

1. 発行済株式の種類及び総数並びに自己株式の種類及び株式数に関する事項

	前連結会計年度末 株式数（千株）	当連結会計年度増 加株式数（千株）	当連結会計年度減 少株式数（千株）	当連結会計年度末 株式数（千株）
発行済株式				
普通株式	17,737	—	—	17,737
合計	17,737	—	—	17,737
自己株式				
普通株式	41	0	—	41
合計	41	0	—	41

（注）普通株式の自己株式の株式数の増加0千株は、単元未満株式の買取による増加であります。

2. 配当に関する事項

(1) 配当金支払額

（決議）	株式の種類	配当金の総額 （百万円）	1株当たり配当 額（円）	基準日	効力発生日
平成22年6月23日 定時株主総会	普通株式	309	17.5	平成22年3月31日	平成22年6月24日
平成22年10月29日 取締役会	普通株式	309	17.5	平成22年9月30日	平成22年11月30日

(2) 基準日が当期に属する配当のうち、配当の効力発生日が翌期となるもの

（決議）	株式の種類	配当金の総額 （百万円）	配当の原資	1株当たり 配当額 （円）	基準日	効力発生日
平成23年6月22日 定時株主総会	普通株式	309	利益剰余金	17.5	平成23年3月31日	平成23年6月23日

（連結キャッシュ・フロー計算書関係）

前連結会計年度 （自 平成21年4月1日 至 平成22年3月31日）		当連結会計年度 （自 平成22年4月1日 至 平成23年3月31日）	
※ 現金及び現金同等物の期末残高と連結貸借対照表に 掲記されている科目金額との関係		※ 現金及び現金同等物の期末残高と連結貸借対照表に 掲記されている科目金額との関係	
現金及び預金勘定	10,607百万円	現金及び預金勘定	9,888百万円
預入期間が3ヶ月を超える 定期預金	△230 "	預入期間が3ヶ月を超える 定期預金	△260 "
現金及び現金同等物	10,376 "	現金及び現金同等物	9,628 "

(リース取引関係)

前連結会計年度 (自 平成21年4月1日 至 平成22年3月31日)	当連結会計年度 (自 平成22年4月1日 至 平成23年3月31日)																																												
<p>1. ファイナンス・リース取引</p> <p>所有権移転ファイナンス・リース取引</p> <p>① リース資産の内容</p> <p style="padding-left: 20px;">無形固定資産</p> <p style="padding-left: 40px;">電子部品物流事業におけるソフトウェアであります。</p> <p>② リース資産の減価償却の方法</p> <p style="padding-left: 20px;">連結財務諸表作成のための基本となる重要な事項「4. 会計処理基準に関する事項(2) 重要な減価償却資産の減価償却の方法」に記載の通りであります。</p> <p>所有権移転外ファイナンス・リース取引</p> <p>① リース資産の内容</p> <p style="padding-left: 20px;">有形固定資産</p> <p style="padding-left: 40px;">主に消費物流事業における設備(機械装置及び運搬具等)であります。</p> <p>② リース資産の減価償却の方法</p> <p style="padding-left: 20px;">連結財務諸表作成のための基本となる重要な事項「4. 会計処理基準に関する事項(2) 重要な減価償却資産の減価償却の方法」に記載の通りであります。</p> <p style="padding-left: 20px;">なお、所有権移転外ファイナンス・リース取引のうち、リース取引開始日が、平成20年3月31日以前のリース取引については、通常の賃貸借取引に係る方法に準じた会計処理によっており、その内容は次のとおりであります。</p> <p>(1) リース物件の取得価額相当額、減価償却累計額相当額及び期末残高相当額</p> <table border="1" style="width: 100%; border-collapse: collapse;"> <thead> <tr> <th></th> <th style="text-align: center;">取得価額相当額 (百万円)</th> <th style="text-align: center;">減価償却累計額相当額 (百万円)</th> <th style="text-align: center;">期末残高相当額 (百万円)</th> </tr> </thead> <tbody> <tr> <td>機械装置及び運搬具</td> <td style="text-align: center;">154</td> <td style="text-align: center;">127</td> <td style="text-align: center;">26</td> </tr> <tr> <td>工具、器具及び備品</td> <td style="text-align: center;">61</td> <td style="text-align: center;">52</td> <td style="text-align: center;">8</td> </tr> <tr> <td style="text-align: center;">合計</td> <td style="text-align: center;">216</td> <td style="text-align: center;">180</td> <td style="text-align: center;">35</td> </tr> </tbody> </table> <p>(注) 取得価額相当額は、有形固定資産の期末残高等に占める未経過リース料期末残高の割合が低いいため、支払利子込み法により算定しております。</p> <p>(2) 未経過リース料期末残高相当額</p> <table style="width: 100%; border-collapse: collapse;"> <tr> <td style="width: 80%;">1年以内</td> <td style="text-align: right;">26百万円</td> </tr> <tr> <td>1年超</td> <td style="text-align: right;">8 "</td> </tr> <tr> <td style="border-top: 1px solid black;">合計</td> <td style="text-align: right; border-top: 1px solid black;">35 "</td> </tr> </table> <p>(注) 未経過リース料期末残高相当額は、有形固定資産の期末残高等に占める未経過リース料期末残高の割合が低いいため、支払利子込み法により算定しております。</p>		取得価額相当額 (百万円)	減価償却累計額相当額 (百万円)	期末残高相当額 (百万円)	機械装置及び運搬具	154	127	26	工具、器具及び備品	61	52	8	合計	216	180	35	1年以内	26百万円	1年超	8 "	合計	35 "	<p>1. ファイナンス・リース取引</p> <p>所有権移転ファイナンス・リース取引</p> <p>① リース資産の内容</p> <p style="padding-left: 20px;">無形固定資産</p> <p style="text-align: right;">同左</p> <p>② リース資産の減価償却の方法</p> <p style="padding-left: 20px;">連結財務諸表作成のための基本となる重要な事項「3. 会計処理基準に関する事項(2) 重要な減価償却資産の減価償却の方法」に記載の通りであります。</p> <p>所有権移転外ファイナンス・リース取引</p> <p>① リース資産の内容</p> <p style="padding-left: 20px;">有形固定資産</p> <p style="text-align: right;">同左</p> <p>② リース資産の減価償却の方法</p> <p style="padding-left: 20px;">連結財務諸表作成のための基本となる重要な事項「3. 会計処理基準に関する事項(2) 重要な減価償却資産の減価償却の方法」に記載の通りであります。</p> <p style="padding-left: 20px;">なお、所有権移転外ファイナンス・リース取引のうち、リース取引開始日が、平成20年3月31日以前のリース取引については、通常の賃貸借取引に係る方法に準じた会計処理によっており、その内容は次のとおりであります。</p> <p>(1) リース物件の取得価額相当額、減価償却累計額相当額及び期末残高相当額</p> <table border="1" style="width: 100%; border-collapse: collapse;"> <thead> <tr> <th></th> <th style="text-align: center;">取得価額相当額 (百万円)</th> <th style="text-align: center;">減価償却累計額相当額 (百万円)</th> <th style="text-align: center;">期末残高相当額 (百万円)</th> </tr> </thead> <tbody> <tr> <td>機械装置及び運搬具</td> <td style="text-align: center;">16</td> <td style="text-align: center;">14</td> <td style="text-align: center;">2</td> </tr> <tr> <td>工具、器具及び備品</td> <td style="text-align: center;">16</td> <td style="text-align: center;">10</td> <td style="text-align: center;">5</td> </tr> <tr> <td style="text-align: center;">合計</td> <td style="text-align: center;">32</td> <td style="text-align: center;">24</td> <td style="text-align: center;">8</td> </tr> </tbody> </table> <p>(注) 同左</p> <p>(2) 未経過リース料期末残高相当額</p> <table style="width: 100%; border-collapse: collapse;"> <tr> <td style="width: 80%;">1年以内</td> <td style="text-align: right;">4百万円</td> </tr> <tr> <td>1年超</td> <td style="text-align: right;">4 "</td> </tr> <tr> <td style="border-top: 1px solid black;">合計</td> <td style="text-align: right; border-top: 1px solid black;">8 "</td> </tr> </table> <p>(注) 同左</p>		取得価額相当額 (百万円)	減価償却累計額相当額 (百万円)	期末残高相当額 (百万円)	機械装置及び運搬具	16	14	2	工具、器具及び備品	16	10	5	合計	32	24	8	1年以内	4百万円	1年超	4 "	合計	8 "
	取得価額相当額 (百万円)	減価償却累計額相当額 (百万円)	期末残高相当額 (百万円)																																										
機械装置及び運搬具	154	127	26																																										
工具、器具及び備品	61	52	8																																										
合計	216	180	35																																										
1年以内	26百万円																																												
1年超	8 "																																												
合計	35 "																																												
	取得価額相当額 (百万円)	減価償却累計額相当額 (百万円)	期末残高相当額 (百万円)																																										
機械装置及び運搬具	16	14	2																																										
工具、器具及び備品	16	10	5																																										
合計	32	24	8																																										
1年以内	4百万円																																												
1年超	4 "																																												
合計	8 "																																												

前連結会計年度 (自 平成21年4月1日 至 平成22年3月31日)	当連結会計年度 (自 平成22年4月1日 至 平成23年3月31日)												
<p>(3) 支払リース料及び減価償却費相当額</p> <table style="width: 100%; border-collapse: collapse;"> <tr> <td style="width: 80%;">支払リース料</td> <td style="text-align: right;">60百万円</td> </tr> <tr> <td>減価償却費相当額</td> <td style="text-align: right;">60 〃</td> </tr> </table> <p>(4) 減価償却費相当額の算定方法 リース期間を耐用年数とし、残存価額を零とする定額法によっております。</p>	支払リース料	60百万円	減価償却費相当額	60 〃	<p>(3) 支払リース料及び減価償却費相当額</p> <table style="width: 100%; border-collapse: collapse;"> <tr> <td style="width: 80%;">支払リース料</td> <td style="text-align: right;">26百万円</td> </tr> <tr> <td>減価償却費相当額</td> <td style="text-align: right;">26 〃</td> </tr> </table> <p>(4) 減価償却費相当額の算定方法 同左</p>	支払リース料	26百万円	減価償却費相当額	26 〃				
支払リース料	60百万円												
減価償却費相当額	60 〃												
支払リース料	26百万円												
減価償却費相当額	26 〃												
<p>2. オペレーティング・リース取引 オペレーティング・リース取引のうち解約不能なものに係る未経過リース料</p> <table style="width: 100%; border-collapse: collapse;"> <tr> <td style="width: 80%;">1年内</td> <td style="text-align: right;">486百万円</td> </tr> <tr> <td>1年超</td> <td style="text-align: right;">1,795 〃</td> </tr> <tr> <td style="border-top: 1px solid black;">合計</td> <td style="text-align: right; border-top: 1px solid black;">2,281 〃</td> </tr> </table>	1年内	486百万円	1年超	1,795 〃	合計	2,281 〃	<p>2. オペレーティング・リース取引 オペレーティング・リース取引のうち解約不能なものに係る未経過リース料</p> <table style="width: 100%; border-collapse: collapse;"> <tr> <td style="width: 80%;">1年内</td> <td style="text-align: right;">485百万円</td> </tr> <tr> <td>1年超</td> <td style="text-align: right;">1,399 〃</td> </tr> <tr> <td style="border-top: 1px solid black;">合計</td> <td style="text-align: right; border-top: 1px solid black;">1,884 〃</td> </tr> </table>	1年内	485百万円	1年超	1,399 〃	合計	1,884 〃
1年内	486百万円												
1年超	1,795 〃												
合計	2,281 〃												
1年内	485百万円												
1年超	1,399 〃												
合計	1,884 〃												

(金融商品関係)

前連結会計年度(自平成21年4月1日至平成22年3月31日)

1. 金融商品の状況に関する事項

(1) 金融商品に対する取組方針

当社グループでは、倉庫投資を始めとする設備投資に際して、必要な資金を長期借入金で調達しています。短期的な運転資金につきましては、短期借入金で調達しています。また、一時的な余資は全て短期的な銀行預金で運用することとしています。

なお、デリバティブについては、現在のところ活用の必要性が低いとの判断から取引を行っておりません。

(2) 金融商品の内容及びそのリスク並びにリスク管理体制

営業債権である受取手形及び営業未収金は、顧客の信用リスクに晒されています。当該リスクに関しては、営業管理規程に従い、取引先ごとに与信限度額を設定し、残高及び期日管理を行うとともに、定期的に与信限度額の見直しを行っています。なお、当期の連結決算日現在における営業債権のうち、約15%が当社の親会社であるアルプス電気株式会社に対するものです。

投資有価証券である株式は、市場価格の変動リスクに晒されていますが、業務上の関係を有する企業の株式であり、定期的に時価を把握し、取締役会に報告しています。

営業債務である営業未払金は、1年以内に支払期日が到来するものです。

借入金のうち、短期借入金は主に営業取引に係る運転資金の調達であり、長期借入金は主に設備投資に係るものです。なお、長期借入金の金利については、全て固定金利で契約しています。

また、営業債務や借入金は、流動性リスクに晒されていますが、資金繰計画を作成・更新するとともに、手元流動性を売上高の1～2ヶ月分相当に維持することなどによって管理しています。

(3) 金融商品の時価等に関する事項についての補足説明

金融商品の時価には、市場価格に基づく価額のほか、市場価格がない場合には合理的に算定された価額が含まれております。当該価額の算定においては変動要因を織り込んでいるため、異なる前提条件等を採用することにより、当該価額が変動することもあります。

2. 金融商品の時価等に関する事項

平成22年3月31日における連結貸借対照表計上額、時価及びこれらの差額については、次のとおりです。なお、時価を把握することが極めて困難と認められるものは、次表には含めておりません(注)2を参照ください。)

	連結貸借対照表計上額 (百万円)	時 価 (百万円)	差 額 (百万円)
(1) 現金及び預金	10,607	10,607	—
(2) 受取手形及び営業未収金	9,615	9,615	—
(3) 投資有価証券			
① その他有価証券	396	396	—
資産 計	20,618	20,618	—
(1) 営業未払金	5,134	5,134	—
(2) 短期借入金	3,044	3,044	—
(3) 未払法人税等	1,294	1,294	—
(4) 未払費用	1,655	1,655	—
(5) 設備関係支払手形	482	482	—
(6) 長期借入金	3,972	4,069	96
負債 計	15,585	15,682	96

(注) 1 金融商品の時価の算定方法並びに有価証券に関する事項

資産

(1) 現金及び預金

預金はすべて短期であるため、時価は帳簿価額と近似していることから、当該帳簿価額によっています。

(2) 受取手形及び営業未収金

これらの回収までの期間はすべて短期であるため、時価は帳簿価額と近似していることから、当該帳簿価額によっています。

(3) 投資有価証券

投資有価証券の時価については、取引所の価格によっております。

また、保有目的ごとの有価証券に関する注記事項については、「有価証券関係」注記を参照ください。

負債

(1) 営業未払金、(2) 短期借入金、(3) 未払法人税等、(4) 未払費用、並びに (5) 設備関係支払手形

これらの支払までの期間はすべて短期であるため、時価は帳簿価額と近似していることから、当該帳簿価額によっています。

(6) 長期借入金

これらの時価については、元利金の合計額を、新規に同様の借入を行った場合に想定される利率で割り引いた現在価値により算定しています。

2 時価を把握することが極めて困難と認められる金融商品

区分	連結貸借対照表計上額 (百万円)
非上場株式	9

上記については、市場価格がなく、時価を把握することが極めて困難と認められるため、「(3) 投資有価証券」には含めておりません。

3 金銭債権の連結決算日後の償還予定額

	1年以内 (百万円)	1年超 5年以内 (百万円)	5年超 10年以内 (百万円)	10年超 (百万円)
(1) 現金及び預金	10,607	—	—	—
(2) 受取手形及び営業未収金	9,615	—	—	—
合計	20,222	—	—	—

4 長期借入金の連結決算日後の返済予定額については、連結附属明細表「借入金等明細表」を参照ください。

(追加情報)

当連結会計年度より、「金融商品に関する会計基準」(企業会計基準第10号 平成20年3月10日)及び「金融商品の時価等の開示に関する適用指針」(企業会計基準適用指針第19号 平成20年3月10日)を適用しております。

当連結会計年度（自 平成22年4月1日 至 平成23年3月31日）

1. 金融商品の状況に関する事項

(1) 金融商品に対する取組方針

当社グループでは、倉庫投資を始めとする設備投資に際して、必要な資金を長期借入金で調達しています。短期的な運転資金につきましては、短期借入金で調達しています。また、一時的な余資は全て短期的な銀行預金で運用することとしています。

なお、デリバティブについては、現在のところ活用の必要性が低いとの判断から取引を行っておりません。

(2) 金融商品の内容及びそのリスク並びにリスク管理体制

営業債権である受取手形及び営業未収金は、顧客の信用リスクに晒されています。当該リスクに関しては、営業管理規程に従い、取引先ごとに与信限度額を設定し、残高及び期日管理を行うとともに、定期的な与信限度額の見直しを行っています。なお、当期の連結決算日現在における営業債権のうち、約15%が当社の親会社であるアルプス電気株式会社に対するものです。

投資有価証券である株式は、市場価格の変動リスクに晒されていますが、業務上の関係を有する企業の株式であり、定期的に時価を把握し、取締役会に報告しています。

営業債務である営業未払金は、1年以内に支払期日が到来するものです。

借入金のうち、短期借入金は主に営業取引に係る運転資金の調達であり、長期借入金は主に設備投資に係るものです。なお、長期借入金の金利については、全て固定金利で契約しています。

また、営業債務や借入金は、流動性リスクに晒されていますが、資金繰計画を作成・更新するとともに、手元流動性を売上高の1～2ヶ月分相当に維持することなどによって管理しています。

(3) 金融商品の時価等に関する事項についての補足説明

金融商品の時価には、市場価格に基づく価額のほか、市場価格がない場合には合理的に算定された価額が含まれております。当該価額の算定においては変動要因を織り込んでいるため、異なる前提条件等を採用することにより、当該価額が変動することもあります。

2. 金融商品の時価等に関する事項

平成23年3月31日における連結貸借対照表計上額、時価及びこれらの差額については、次のとおりです。なお、時価を把握することが極めて困難と認められるものは、次表には含めておりません。

	連結貸借対照表計上額 (百万円)	時 価 (百万円)	差 額 (百万円)
(1) 現金及び預金	9,888	9,888	—
(2) 受取手形及び営業未収金	9,997	9,997	—
(3) 投資有価証券			
① その他有価証券	340	340	—
資産 計	20,226	20,226	—
(1) 営業未払金	5,544	5,544	—
(2) 短期借入金	3,783	3,783	—
(3) 未払法人税等	615	615	—
(4) 未払費用	1,398	1,398	—
(5) 長期借入金	2,900	2,971	71
負債 計	14,243	14,314	71

(注) 1 金融商品の時価の算定方法並びに有価証券に関する事項

資産

(1) 現金及び預金

預金はすべて短期であるため、時価は帳簿価額と近似していることから、当該帳簿価額によっています。

(2) 受取手形及び営業未収金

これらの回収までの期間はすべて短期であるため、時価は帳簿価額と近似していることから、当該帳簿価額によっています。

(3) 投資有価証券

投資有価証券の時価については、取引所の価格によっております。

また、保有目的ごとの有価証券に関する注記事項については、「有価証券関係」注記を参照ください。

負債

(1) 営業未払金、(2) 短期借入金、(3) 未払法人税等、並びに (4) 未払費用

これらの支払までの期間はすべて短期であるため、時価は帳簿価額と近似していることから、当該帳簿価額によっています。

(5) 長期借入金

これらの時価については、元利金の合計額を、新規に同様の借入を行った場合に想定される利率で割り引いた現在価値により算定しています。

2 金銭債権の連結決算日後の償還予定額

	1年以内 (百万円)	1年超 5年以内 (百万円)	5年超 10年以内 (百万円)	10年超 (百万円)
(1) 現金及び預金	9,888	—	—	—
(2) 受取手形及び営業未収金	9,997	—	—	—
合計	19,886	—	—	—

3 長期借入金の連結決算日後の返済予定額については、連結附属明細表「借入金等明細表」を参照ください。

(有価証券関係)

前連結会計年度

有価証券

1 その他有価証券

	前連結会計年度 (平成22年3月31日)		
	連結貸借対照表計上額 (百万円)	取得原価 (百万円)	差額 (百万円)
連結貸借対照表計上額が取得原価を 超えるもの			
株式	165	94	70
小計	165	94	70
連結貸借対照表計上額が取得原価を 超えないもの			
株式	231	273	△42
小計	231	273	△42
合計	396	367	28

(注) 非上場株式(連結貸借対照表計上額9百万円)については、市場価格がなく、時価を把握することが極めて困難と認められることから、上表の「その他有価証券」には含めておりません。

当連結会計年度

有価証券

1 その他有価証券

	当連結会計年度 (平成23年3月31日)		
	連結貸借対照表計上額 (百万円)	取得原価 (百万円)	差額 (百万円)
連結貸借対照表計上額が取得原価を 超えるもの			
株式	136	92	44
小計	136	92	44
連結貸借対照表計上額が取得原価を 超えないもの			
株式	203	278	△74
小計	203	278	△74
合計	340	370	△30

(デリバティブ取引関係)

前連結会計年度

当社グループは、デリバティブ取引を利用していないため、該当事項はありません。

当連結会計年度

当社グループは、デリバティブ取引を利用していないため、該当事項はありません。

(退職給付関係)

前連結会計年度 (自 平成21年4月1日 至 平成22年3月31日)	当連結会計年度 (自 平成22年4月1日 至 平成23年3月31日)																																										
<p>1 採用している退職給付制度の概要</p> <p>当社及び国内連結子会社は、確定給付型の制度として適格退職年金制度及び退職一時金制度を設けております。また、従業員の退職等に際して割増退職金を支払う場合があります。</p> <p>提出会社である株式会社アルプス物流は、昭和53年12月より従来の退職金制度の一部(60%相当額)を適格退職年金制度へ移行しました。その後、順次移行割合を増加し、平成6年3月よりその割合を80%相当額と致しました。</p> <p>また、平成13年度に退職金制度全般の見直しを行い、平成14年4月1日よりポイント制退職金制度へ改めると同時に移行割合も90%相当額と致しました。</p> <p>なお、国内連結子会社は退職一時金制度のみ設けております。</p>	<p>1 採用している退職給付制度の概要</p> <p>当社は、確定給付型の制度として適格退職年金制度及び退職一時金制度を設けておりましたが、平成22年10月1日付で適格退職年金制度と退職一時金制度を廃止し、確定給付企業年金制度と確定拠出年金制度で構成する退職給付制度へ移行致しました。</p> <p>また、国内連結子会社は確定給付型の制度として退職一時金制度のみ設けております。</p> <p>なお、当社及び一部の国内連結子会社は、従業員の退職等に際して割増退職金を支払う場合があります。</p>																																										
<p>2 退職給付債務に関する事項(平成22年3月31日)</p> <table border="1" style="width: 100%; border-collapse: collapse;"> <tr> <td style="width: 80%;">イ 退職給付債務</td> <td style="text-align: right;">△2,742百万円</td> </tr> <tr> <td>ロ 年金資産</td> <td style="text-align: right;">1,051 〃</td> </tr> <tr> <td>ハ 未積立退職給付債務(イ+ロ)</td> <td style="text-align: right;">△1,690 〃</td> </tr> <tr> <td>ニ 未認識数理計算上の差異</td> <td style="text-align: right;">313 〃</td> </tr> <tr> <td>ホ 未認識過去勤務債務</td> <td style="text-align: right;">△32 〃</td> </tr> <tr> <td>ヘ 連結貸借対照表計上額純額 (ハ+ニ+ホ)</td> <td style="text-align: right;">△1,409 〃</td> </tr> <tr> <td>ト 前払年金費用</td> <td style="text-align: right;">- 〃</td> </tr> <tr> <td>チ 退職給付引当金(ヘ-ト)</td> <td style="text-align: right;">△1,409 〃</td> </tr> </table>	イ 退職給付債務	△2,742百万円	ロ 年金資産	1,051 〃	ハ 未積立退職給付債務(イ+ロ)	△1,690 〃	ニ 未認識数理計算上の差異	313 〃	ホ 未認識過去勤務債務	△32 〃	ヘ 連結貸借対照表計上額純額 (ハ+ニ+ホ)	△1,409 〃	ト 前払年金費用	- 〃	チ 退職給付引当金(ヘ-ト)	△1,409 〃	<p>2 退職給付債務に関する事項(平成23年3月31日)</p> <table border="1" style="width: 100%; border-collapse: collapse;"> <tr> <td style="width: 80%;">イ 退職給付債務</td> <td style="text-align: right;">△2,195百万円</td> </tr> <tr> <td>ロ 年金資産</td> <td style="text-align: right;">465 〃</td> </tr> <tr> <td>ハ 未積立退職給付債務(イ+ロ)</td> <td style="text-align: right;">△1,729 〃</td> </tr> <tr> <td>ニ 未認識数理計算上の差異</td> <td style="text-align: right;">219 〃</td> </tr> <tr> <td>ホ 未認識過去勤務債務</td> <td style="text-align: right;">△2 〃</td> </tr> <tr> <td>ヘ 連結貸借対照表計上額純額 (ハ+ニ+ホ)</td> <td style="text-align: right;">△1,511 〃</td> </tr> <tr> <td>ト 前払年金費用</td> <td style="text-align: right;">- 〃</td> </tr> <tr> <td>チ 退職給付引当金(ヘ-ト)</td> <td style="text-align: right;">△1,511 〃</td> </tr> </table> <p>(注) 1 当社において適格退職年金制度と退職一時金制度を廃止し、確定給付企業年金制度と確定拠出年金制度への移行に伴う影響額は次のとおりです。</p> <table border="1" style="width: 100%; border-collapse: collapse;"> <tr> <td style="width: 80%;">退職給付債務の減少</td> <td style="text-align: right;">809百万円</td> </tr> <tr> <td>年金資産の減少</td> <td style="text-align: right;">△827 〃</td> </tr> <tr> <td>未認識数理計算上の差異</td> <td style="text-align: right;">△149 〃</td> </tr> <tr> <td>未認識過去勤務債務</td> <td style="text-align: right;">12 〃</td> </tr> <tr> <td>退職給付引当金の増加</td> <td style="text-align: right;">△154 〃</td> </tr> </table> <p>2 一部の国内連結子会社は、退職給付債務の算定にあたり、簡便法を採用しております。</p>	イ 退職給付債務	△2,195百万円	ロ 年金資産	465 〃	ハ 未積立退職給付債務(イ+ロ)	△1,729 〃	ニ 未認識数理計算上の差異	219 〃	ホ 未認識過去勤務債務	△2 〃	ヘ 連結貸借対照表計上額純額 (ハ+ニ+ホ)	△1,511 〃	ト 前払年金費用	- 〃	チ 退職給付引当金(ヘ-ト)	△1,511 〃	退職給付債務の減少	809百万円	年金資産の減少	△827 〃	未認識数理計算上の差異	△149 〃	未認識過去勤務債務	12 〃	退職給付引当金の増加	△154 〃
イ 退職給付債務	△2,742百万円																																										
ロ 年金資産	1,051 〃																																										
ハ 未積立退職給付債務(イ+ロ)	△1,690 〃																																										
ニ 未認識数理計算上の差異	313 〃																																										
ホ 未認識過去勤務債務	△32 〃																																										
ヘ 連結貸借対照表計上額純額 (ハ+ニ+ホ)	△1,409 〃																																										
ト 前払年金費用	- 〃																																										
チ 退職給付引当金(ヘ-ト)	△1,409 〃																																										
イ 退職給付債務	△2,195百万円																																										
ロ 年金資産	465 〃																																										
ハ 未積立退職給付債務(イ+ロ)	△1,729 〃																																										
ニ 未認識数理計算上の差異	219 〃																																										
ホ 未認識過去勤務債務	△2 〃																																										
ヘ 連結貸借対照表計上額純額 (ハ+ニ+ホ)	△1,511 〃																																										
ト 前払年金費用	- 〃																																										
チ 退職給付引当金(ヘ-ト)	△1,511 〃																																										
退職給付債務の減少	809百万円																																										
年金資産の減少	△827 〃																																										
未認識数理計算上の差異	△149 〃																																										
未認識過去勤務債務	12 〃																																										
退職給付引当金の増加	△154 〃																																										

前連結会計年度 (自 平成21年4月1日 至 平成22年3月31日)	当連結会計年度 (自 平成22年4月1日 至 平成23年3月31日)																																				
<p>3 退職給付費用に関する事項 (自 平成21年4月1日 至 平成22年3月31日)</p> <table style="width: 100%; border-collapse: collapse;"> <tr><td style="width: 5%;">イ 勤務費用</td><td style="text-align: right;">305百万円</td></tr> <tr><td>ロ 利息費用</td><td style="text-align: right;">42 "</td></tr> <tr><td>ハ 期待運用収益</td><td style="text-align: right;">△8 "</td></tr> <tr><td>ニ 過去勤務債務の費用処理額</td><td style="text-align: right;">△7 "</td></tr> <tr><td>ホ 数理計算上の差異の費用処理額</td><td style="text-align: right;">67 "</td></tr> <tr><td>ヘ その他</td><td style="text-align: right;">3 "</td></tr> <tr><td colspan="2"><hr/></td></tr> <tr><td>ト 退職給付費用 (イ+ロ+ハ+ニ+ホ+ヘ)</td><td style="text-align: right;">403 "</td></tr> </table>	イ 勤務費用	305百万円	ロ 利息費用	42 "	ハ 期待運用収益	△8 "	ニ 過去勤務債務の費用処理額	△7 "	ホ 数理計算上の差異の費用処理額	67 "	ヘ その他	3 "	<hr/>		ト 退職給付費用 (イ+ロ+ハ+ニ+ホ+ヘ)	403 "	<p>3 退職給付費用に関する事項 (自 平成22年4月1日 至 平成23年3月31日)</p> <table style="width: 100%; border-collapse: collapse;"> <tr><td style="width: 5%;">イ 勤務費用</td><td style="text-align: right;">297百万円</td></tr> <tr><td>ロ 利息費用</td><td style="text-align: right;">37 "</td></tr> <tr><td>ハ 期待運用収益</td><td style="text-align: right;">△14 "</td></tr> <tr><td>ニ 過去勤務債務の費用処理額</td><td style="text-align: right;">△5 "</td></tr> <tr><td>ホ 数理計算上の差異の費用処理額</td><td style="text-align: right;">49 "</td></tr> <tr><td>ヘ その他</td><td style="text-align: right;">39 "</td></tr> <tr><td colspan="2"><hr/></td></tr> <tr><td>ト 退職給付費用 (イ+ロ+ハ+ニ+ホ+ヘ)</td><td style="text-align: right;">403 "</td></tr> <tr><td>チ 退職給付制度改定に伴う損益</td><td style="text-align: right;">154 "</td></tr> <tr><td>リ 計 (ト+チ)</td><td style="text-align: right;">558 "</td></tr> </table> <p>(注) 1 「ヘ その他」は、確定拠出年金への掛金要拠出額及び割増退職金であります。 2 簡便法を採用している一部の国内連結子会社の退職給付費用は、「イ 勤務費用」に計上しております。</p>	イ 勤務費用	297百万円	ロ 利息費用	37 "	ハ 期待運用収益	△14 "	ニ 過去勤務債務の費用処理額	△5 "	ホ 数理計算上の差異の費用処理額	49 "	ヘ その他	39 "	<hr/>		ト 退職給付費用 (イ+ロ+ハ+ニ+ホ+ヘ)	403 "	チ 退職給付制度改定に伴う損益	154 "	リ 計 (ト+チ)	558 "
イ 勤務費用	305百万円																																				
ロ 利息費用	42 "																																				
ハ 期待運用収益	△8 "																																				
ニ 過去勤務債務の費用処理額	△7 "																																				
ホ 数理計算上の差異の費用処理額	67 "																																				
ヘ その他	3 "																																				
<hr/>																																					
ト 退職給付費用 (イ+ロ+ハ+ニ+ホ+ヘ)	403 "																																				
イ 勤務費用	297百万円																																				
ロ 利息費用	37 "																																				
ハ 期待運用収益	△14 "																																				
ニ 過去勤務債務の費用処理額	△5 "																																				
ホ 数理計算上の差異の費用処理額	49 "																																				
ヘ その他	39 "																																				
<hr/>																																					
ト 退職給付費用 (イ+ロ+ハ+ニ+ホ+ヘ)	403 "																																				
チ 退職給付制度改定に伴う損益	154 "																																				
リ 計 (ト+チ)	558 "																																				
<p>4 退職給付債務等の計算の基礎に関する事項</p> <table style="width: 100%; border-collapse: collapse;"> <tr><td style="width: 5%;">イ 退職給付見込額の期間配分方法</td><td style="text-align: right;">期間定額基準</td></tr> <tr><td>ロ 割引率</td><td style="text-align: right;">1.0%~2.0%</td></tr> <tr><td>ハ 期待運用収益率</td><td style="text-align: right;">1.0%</td></tr> <tr><td>ニ 過去勤務債務の処理年数</td><td></td></tr> <tr><td colspan="2">13年 (ただし、国内連結子会社は4年)</td></tr> <tr><td colspan="2">(発生時の従業員の平均残存勤務期間以内の一定の年数による按分額を費用処理しております。)</td></tr> <tr><td>ホ 数理計算上の差異の処理年数</td><td></td></tr> <tr><td colspan="2">13年 (ただし、国内連結子会社は4年)</td></tr> <tr><td colspan="2">(発生時の従業員の平均残存勤務期間(国内連結子会社は平均残存勤務期間以内の一定の年数)による按分額を費用処理する方法。ただし、翌連結会計年度から費用処理することとしております。)</td></tr> </table>	イ 退職給付見込額の期間配分方法	期間定額基準	ロ 割引率	1.0%~2.0%	ハ 期待運用収益率	1.0%	ニ 過去勤務債務の処理年数		13年 (ただし、国内連結子会社は4年)		(発生時の従業員の平均残存勤務期間以内の一定の年数による按分額を費用処理しております。)		ホ 数理計算上の差異の処理年数		13年 (ただし、国内連結子会社は4年)		(発生時の従業員の平均残存勤務期間(国内連結子会社は平均残存勤務期間以内の一定の年数)による按分額を費用処理する方法。ただし、翌連結会計年度から費用処理することとしております。)		<p>4 退職給付債務等の計算の基礎に関する事項</p> <table style="width: 100%; border-collapse: collapse;"> <tr><td style="width: 5%;">イ 退職給付見込額の期間配分方法</td><td style="text-align: right;">期間定額基準</td></tr> <tr><td>ロ 割引率</td><td style="text-align: right;">1.0%~2.0%</td></tr> <tr><td>ハ 期待運用収益率</td><td style="text-align: right;">2.0%</td></tr> <tr><td>ニ 過去勤務債務の処理年数</td><td></td></tr> <tr><td colspan="2">13年 (ただし、一部の国内連結子会社は4年)</td></tr> <tr><td colspan="2">(発生時の従業員の平均残存勤務期間以内の一定の年数による按分額を費用処理しております。)</td></tr> <tr><td>ホ 数理計算上の差異の処理年数</td><td></td></tr> <tr><td colspan="2">13~14年 (ただし、国内連結子会社は4年)</td></tr> <tr><td colspan="2">(発生時の従業員の平均残存勤務期間(一部の国内連結子会社は平均残存勤務期間以内の一定の年数)による按分額を費用処理する方法。ただし、翌連結会計年度から費用処理することとしております。)</td></tr> </table>	イ 退職給付見込額の期間配分方法	期間定額基準	ロ 割引率	1.0%~2.0%	ハ 期待運用収益率	2.0%	ニ 過去勤務債務の処理年数		13年 (ただし、一部の国内連結子会社は4年)		(発生時の従業員の平均残存勤務期間以内の一定の年数による按分額を費用処理しております。)		ホ 数理計算上の差異の処理年数		13~14年 (ただし、国内連結子会社は4年)		(発生時の従業員の平均残存勤務期間(一部の国内連結子会社は平均残存勤務期間以内の一定の年数)による按分額を費用処理する方法。ただし、翌連結会計年度から費用処理することとしております。)	
イ 退職給付見込額の期間配分方法	期間定額基準																																				
ロ 割引率	1.0%~2.0%																																				
ハ 期待運用収益率	1.0%																																				
ニ 過去勤務債務の処理年数																																					
13年 (ただし、国内連結子会社は4年)																																					
(発生時の従業員の平均残存勤務期間以内の一定の年数による按分額を費用処理しております。)																																					
ホ 数理計算上の差異の処理年数																																					
13年 (ただし、国内連結子会社は4年)																																					
(発生時の従業員の平均残存勤務期間(国内連結子会社は平均残存勤務期間以内の一定の年数)による按分額を費用処理する方法。ただし、翌連結会計年度から費用処理することとしております。)																																					
イ 退職給付見込額の期間配分方法	期間定額基準																																				
ロ 割引率	1.0%~2.0%																																				
ハ 期待運用収益率	2.0%																																				
ニ 過去勤務債務の処理年数																																					
13年 (ただし、一部の国内連結子会社は4年)																																					
(発生時の従業員の平均残存勤務期間以内の一定の年数による按分額を費用処理しております。)																																					
ホ 数理計算上の差異の処理年数																																					
13~14年 (ただし、国内連結子会社は4年)																																					
(発生時の従業員の平均残存勤務期間(一部の国内連結子会社は平均残存勤務期間以内の一定の年数)による按分額を費用処理する方法。ただし、翌連結会計年度から費用処理することとしております。)																																					

(税効果会計関係)

前連結会計年度 (平成22年3月31日)	当連結会計年度 (平成23年3月31日)																																																																																						
<p>1 繰延税金資産及び繰延税金負債の発生の主な原因別の内訳</p> <p>(繰延税金資産)</p> <table style="width: 100%; border-collapse: collapse;"> <tr><td>賞与引当金</td><td style="text-align: right;">502百万円</td></tr> <tr><td>未払事業税等</td><td style="text-align: right;">101 〃</td></tr> <tr><td>未払賞与社会保険料</td><td style="text-align: right;">76 〃</td></tr> <tr><td>退職給付引当金</td><td style="text-align: right;">569 〃</td></tr> <tr><td>役員退職慰労引当金</td><td style="text-align: right;">127 〃</td></tr> <tr><td>借地権償却</td><td style="text-align: right;">40 〃</td></tr> <tr><td>その他</td><td style="text-align: right;">111 〃</td></tr> <tr><td>繰延税金資産小計</td><td style="text-align: right; border-top: 1px solid black;">1,529 〃</td></tr> <tr><td>評価性引当額</td><td style="text-align: right;">△143 〃</td></tr> <tr><td>繰延税金資産合計</td><td style="text-align: right; border-top: 1px solid black;">1,386 〃</td></tr> </table> <p>(繰延税金負債)</p> <table style="width: 100%; border-collapse: collapse;"> <tr><td>子会社の留保利益金</td><td style="text-align: right;">△52百万円</td></tr> <tr><td>その他</td><td style="text-align: right;">△21 〃</td></tr> <tr><td>繰延税金負債合計</td><td style="text-align: right; border-top: 1px solid black;">△74 〃</td></tr> <tr><td>繰延税金資産の純額</td><td style="text-align: right; border-top: 1px solid black; border-bottom: 3px double black;">1,311 〃</td></tr> </table> <p>(注) 当連結会計年度における繰延税金資産の純額は、連結貸借対照表の以下の項目に含まれている。</p> <table style="width: 100%; border-collapse: collapse;"> <tr><td>流動資産－繰延税金資産</td><td style="text-align: right;">698百万円</td></tr> <tr><td>固定資産－繰延税金資産</td><td style="text-align: right;">617 〃</td></tr> <tr><td>流動負債－繰延税金負債</td><td style="text-align: right;">△4 〃</td></tr> </table> <p>2 法定実効税率と税効果会計適用後の法人税等の負担率との間に重要な差異があるときの、当該差異の原因となった主要な項目別内訳</p> <p>法定実効税率と税効果会計適用後の法人税等の負担率との間の差異が法定実効税率の百分の五以下であるため注記を省略しております。</p>	賞与引当金	502百万円	未払事業税等	101 〃	未払賞与社会保険料	76 〃	退職給付引当金	569 〃	役員退職慰労引当金	127 〃	借地権償却	40 〃	その他	111 〃	繰延税金資産小計	1,529 〃	評価性引当額	△143 〃	繰延税金資産合計	1,386 〃	子会社の留保利益金	△52百万円	その他	△21 〃	繰延税金負債合計	△74 〃	繰延税金資産の純額	1,311 〃	流動資産－繰延税金資産	698百万円	固定資産－繰延税金資産	617 〃	流動負債－繰延税金負債	△4 〃	<p>1 繰延税金資産及び繰延税金負債の発生の主な原因別の内訳</p> <p>(繰延税金資産)</p> <table style="width: 100%; border-collapse: collapse;"> <tr><td>賞与引当金</td><td style="text-align: right;">509百万円</td></tr> <tr><td>災害損失引当金</td><td style="text-align: right;">123 〃</td></tr> <tr><td>未払賞与社会保険料</td><td style="text-align: right;">76 〃</td></tr> <tr><td>未払事業税等</td><td style="text-align: right;">52 〃</td></tr> <tr><td>退職給付引当金</td><td style="text-align: right;">610 〃</td></tr> <tr><td>役員退職慰労引当金</td><td style="text-align: right;">122 〃</td></tr> <tr><td>借地権償却</td><td style="text-align: right;">47 〃</td></tr> <tr><td>その他</td><td style="text-align: right;">149 〃</td></tr> <tr><td>繰延税金資産小計</td><td style="text-align: right; border-top: 1px solid black;">1,692 〃</td></tr> <tr><td>評価性引当額</td><td style="text-align: right;">△136 〃</td></tr> <tr><td>繰延税金資産合計</td><td style="text-align: right; border-top: 1px solid black;">1,555 〃</td></tr> </table> <p>(繰延税金負債)</p> <table style="width: 100%; border-collapse: collapse;"> <tr><td>子会社の留保利益金</td><td style="text-align: right;">△56百万円</td></tr> <tr><td>その他</td><td style="text-align: right;">△40 〃</td></tr> <tr><td>繰延税金負債合計</td><td style="text-align: right; border-top: 1px solid black;">△97 〃</td></tr> <tr><td>繰延税金資産の純額</td><td style="text-align: right; border-top: 1px solid black; border-bottom: 3px double black;">1,458 〃</td></tr> </table> <p>(注) 当連結会計年度における繰延税金資産の純額は、連結貸借対照表の以下の項目に含まれている。</p> <table style="width: 100%; border-collapse: collapse;"> <tr><td>流動資産－繰延税金資産</td><td style="text-align: right;">762百万円</td></tr> <tr><td>固定資産－繰延税金資産</td><td style="text-align: right;">703 〃</td></tr> <tr><td>流動負債－繰延税金負債</td><td style="text-align: right;">△7 〃</td></tr> </table> <p>2 法定実効税率と税効果会計適用後の法人税等の負担率との間に重要な差異があるときの、当該差異の原因となった主要な項目別内訳</p> <table style="width: 100%; border-collapse: collapse;"> <tr><td>法定実効税率</td><td style="text-align: right;">40.4%</td></tr> <tr><td>(調整)</td><td></td></tr> <tr><td>交際費等永久に損金に算入されない項目</td><td style="text-align: right;">1.7%</td></tr> <tr><td>住民税均等割</td><td style="text-align: right;">1.9%</td></tr> <tr><td>連結海外子会社との税率差異</td><td style="text-align: right;">△5.5%</td></tr> <tr><td>評価性引当額</td><td style="text-align: right;">△0.2%</td></tr> <tr><td>その他</td><td style="text-align: right;">△0.1%</td></tr> <tr><td>税効果会計適用後の法人税等の負担率</td><td style="text-align: right; border-top: 1px solid black; border-bottom: 3px double black;">38.2%</td></tr> </table>	賞与引当金	509百万円	災害損失引当金	123 〃	未払賞与社会保険料	76 〃	未払事業税等	52 〃	退職給付引当金	610 〃	役員退職慰労引当金	122 〃	借地権償却	47 〃	その他	149 〃	繰延税金資産小計	1,692 〃	評価性引当額	△136 〃	繰延税金資産合計	1,555 〃	子会社の留保利益金	△56百万円	その他	△40 〃	繰延税金負債合計	△97 〃	繰延税金資産の純額	1,458 〃	流動資産－繰延税金資産	762百万円	固定資産－繰延税金資産	703 〃	流動負債－繰延税金負債	△7 〃	法定実効税率	40.4%	(調整)		交際費等永久に損金に算入されない項目	1.7%	住民税均等割	1.9%	連結海外子会社との税率差異	△5.5%	評価性引当額	△0.2%	その他	△0.1%	税効果会計適用後の法人税等の負担率	38.2%
賞与引当金	502百万円																																																																																						
未払事業税等	101 〃																																																																																						
未払賞与社会保険料	76 〃																																																																																						
退職給付引当金	569 〃																																																																																						
役員退職慰労引当金	127 〃																																																																																						
借地権償却	40 〃																																																																																						
その他	111 〃																																																																																						
繰延税金資産小計	1,529 〃																																																																																						
評価性引当額	△143 〃																																																																																						
繰延税金資産合計	1,386 〃																																																																																						
子会社の留保利益金	△52百万円																																																																																						
その他	△21 〃																																																																																						
繰延税金負債合計	△74 〃																																																																																						
繰延税金資産の純額	1,311 〃																																																																																						
流動資産－繰延税金資産	698百万円																																																																																						
固定資産－繰延税金資産	617 〃																																																																																						
流動負債－繰延税金負債	△4 〃																																																																																						
賞与引当金	509百万円																																																																																						
災害損失引当金	123 〃																																																																																						
未払賞与社会保険料	76 〃																																																																																						
未払事業税等	52 〃																																																																																						
退職給付引当金	610 〃																																																																																						
役員退職慰労引当金	122 〃																																																																																						
借地権償却	47 〃																																																																																						
その他	149 〃																																																																																						
繰延税金資産小計	1,692 〃																																																																																						
評価性引当額	△136 〃																																																																																						
繰延税金資産合計	1,555 〃																																																																																						
子会社の留保利益金	△56百万円																																																																																						
その他	△40 〃																																																																																						
繰延税金負債合計	△97 〃																																																																																						
繰延税金資産の純額	1,458 〃																																																																																						
流動資産－繰延税金資産	762百万円																																																																																						
固定資産－繰延税金資産	703 〃																																																																																						
流動負債－繰延税金負債	△7 〃																																																																																						
法定実効税率	40.4%																																																																																						
(調整)																																																																																							
交際費等永久に損金に算入されない項目	1.7%																																																																																						
住民税均等割	1.9%																																																																																						
連結海外子会社との税率差異	△5.5%																																																																																						
評価性引当額	△0.2%																																																																																						
その他	△0.1%																																																																																						
税効果会計適用後の法人税等の負担率	38.2%																																																																																						

(企業結合等関係)

当連結会計年度(自平成22年4月1日 至平成23年3月31日)

取得による企業結合

1. 企業結合の概要

(1) 被取得企業の名称及び事業の内容

被取得企業の名称 TDKラムダ・ファシリティーズ株式会社

(平成22年10月1日付で「アルプス物流ファシリティーズ株式会社」に商号変更)

事業の内容 スイッチング電源及び無停電電源製品・部品等の運送・保管・流通加工・輸出入業務

(2) 企業結合を行った主な理由

同社が受託している物流業務を当社グループにて運営することにより、業務の効率化と取扱貨物量の拡大を図ると共に、南茨城エリアの物流拠点・ネットワークを拡充することにより、顧客サービスの向上と更なる業容の拡大につなげていくことを目的としております。

(3) 企業結合日

平成22年10月1日

(4) 企業結合の法的形式

現金を対価とする株式取得

(5) 結合後企業の名称

アルプス物流ファシリティーズ株式会社

(6) 取得した議決権比率 100%

(7) 取得企業を決定するに至った主な根拠

現金を対価とした株式取得により、当社が同社の議決権の100%を取得したためであります。

2. 連結財務諸表に含まれる被取得企業の業績の期間

平成22年10月1日から平成23年3月31日まで

3. 被取得企業の取得原価及びその内訳

取得の対価	現金及び預金	315百万円
取得に直接要した費用	デューデリジェンス費用	4百万円
取得原価		319百万円

4. 発生したのれんの金額、発生原因、償却方法及び償却期間

(1) 発生したのれん

110百万円

(2) 発生原因

今後見込まれる将来の超過収益力であります。

(3) 償却方法及び償却期間

5年間にわたる均等償却

5. 企業結合が当連結会計年度の開始の日に完了したと仮定した場合の当連結会計年度の連結損益及び包括利益計算書に及ぼす影響の概算額及びその算定方法

金額の重要性が乏しいため、記載は省略しております。

(セグメント情報等)

【事業の種類別セグメント情報】

前連結会計年度(自 平成21年4月1日 至 平成22年3月31日)

	電子部品 物流事業 (百万円)	商品販売 事業 (百万円)	消費物流 事業 (百万円)	計 (百万円)	消去又は 全社 (百万円)	連結 (百万円)
I 売上高及び営業損益						
売上高						
(1) 外部顧客に対する売上高	29,217	9,316	22,273	60,807	—	60,807
(2) セグメント間の内部売上高又は振替高	—	—	—	—	—	—
計	29,217	9,316	22,273	60,807	—	60,807
営業費用	26,782	9,148	21,380	57,311	—	57,311
営業利益	2,434	168	893	3,496	—	3,496
II 資産、減価償却費及び資本的支出						
(1) 資産	28,262	3,367	13,854	45,484	6,781	52,266
(2) 減価償却費	807	18	744	1,570	68	1,638
(3) 資本的支出	739	5	1,082	1,826	62	1,888

(注) 1 事業区分は、内部管理上採用している区分によっております。

2 各事業区分の主な内容

(1) 電子部品物流事業……国内外に於ける電子部品貨物の運送、保管、フォワーディング等の事業

(2) 商品販売事業……包装資材、成形材料及びデバイスの仕入及び販売事業

(3) 消費物流事業……日本国内に於ける消費者向け貨物の運送、保管、流通加工等の事業

3 資産のうち、消去又は全社の項目に含めた全社資産の主なものは当社での余資運用資金(現金及び預金)、長期投資資金(投資有価証券)及び本社管理部門に係る資産等であります。

4 減価償却費及び資本的支出には、無形固定資産及び長期前払費用とそれらの償却費が含まれております。

【所在地別セグメント情報】

前連結会計年度(自 平成21年4月1日 至 平成22年3月31日)

	日本 (百万円)	アジア (百万円)	その他の 地域 (百万円)	計 (百万円)	消去又は 全社 (百万円)	連結 (百万円)
I 売上高及び営業損益						
売上高						
(1) 外部顧客に対する売上高	51,412	8,785	610	60,807	—	60,807
(2) セグメント間の内部売上高又は振替高	408	61	10	480	(480)	—
計	51,821	8,846	621	61,288	(480)	60,807
営業費用	48,948	8,285	581	57,815	(504)	57,311
営業利益	2,873	561	39	3,473	23	3,496
II 資産	39,279	7,836	519	47,636	4,629	52,266

(注) 1 国又は地域の区分は、地理的近接度によっております。

2 本邦以外の区分に属する主な国又は地域

アジア……中国、シンガポール、マレーシア、タイ

その他の地域……アメリカ、メキシコ

3 資産のうち、消去又は全社の項目に含めた全社資産の主なものは当社での余資運用資金(現金及び預金)、長期投資資金(投資有価証券)及び本社管理部門に係る資産等であります。

【海外売上高】

前連結会計年度（自 平成21年4月1日 至 平成22年3月31日）

	アジア	その他の地域	計
I 海外売上高（百万円）	8,736	2,714	11,450
II 連結売上高（百万円）	—	—	60,807
III 連結売上高に占める海外売上高の割合（%）	14.4	4.5	18.8

（注）1 国又は地域の区分は、地理的近接度によっております。

2 本邦以外の区分に属する主な国又は地域

アジア……………中国、韓国、シンガポール、マレーシア、タイ等

その他の地域……アメリカ、メキシコ、アイルランド等

3 海外売上高は、当社及び連結子会社の本邦以外の国又は地域における売上高であります。

【セグメント情報】

当連結会計年度（自 平成22年4月1日 至 平成23年3月31日）

1. 報告セグメントの概要

当社の報告セグメントは、当社の構成単位のうち分離された財務情報が入手可能であり、取締役会が、経営資源の配分の決定及び業績を評価するために、定期的に検討を行う対象となっているものであります。

当社はグローバル総合物流の包括的な戦略を立案し、国内及び海外に於ける電子部品関連企業向けの物流事業及び商品販売事業並びに国内消費者向けの物流事業を展開しております。

したがって、当社は「電子部品物流事業」、「商品販売事業」及び「消費物流事業」の3つを報告セグメントとしております。

「電子部品物流事業」は、国内外に於ける電子部品貨物の運送、保管、フォワーディング等の事業を行っております。「商品販売事業」は、包装資材、成形材料及び電子デバイスの販売事業を行っております。

「消費物流事業」は日本国内に於ける消費者向けの貨物の運送、保管、流通加工等の事業を行っております。

2. 報告セグメントごとの売上高、利益又は損失、資産、負債その他の項目の金額の算定方法

報告されている事業セグメントの会計処理の方法は、「連結財務諸表作成のための基本となる重要な事項」における記載と概ね同一であります。

報告セグメントの利益は、営業利益ベースの数値であります。

なお、全社資産は、各事業セグメントへの配分は行っておりません。また、全社資産の減価償却費については、売上高比率等により、各事業セグメントに配分しております。

3. 報告セグメントごとの売上高、利益又は損失、資産、負債その他の項目の金額に関する情報

前連結会計年度（自 平成21年4月1日 至 平成22年3月31日）の事業の種類別セグメント情報は、当連結会計年度の報告セグメントによった場合の報告セグメントごとの売上高及び利益又は損失、資産、その他の項目の金額に関する情報と同様の情報であります。

（単位：百万円）

	報告セグメント				調整額 (注)	連結財務諸 表計上額
	電子部品 物流事業	商品販売 事業	消費物流 事業	計		
売上高						
外部顧客への売上高	33,078	12,003	21,821	66,903	—	66,903
セグメント間の内部売上高 又は振替高	—	—	—	—	—	—
計	33,078	12,003	21,821	66,903	—	66,903
セグメント利益	2,850	319	670	3,840	—	3,840
セグメント資産	28,403	3,602	13,203	45,209	6,936	52,145
その他の項目						
減価償却費	919	32	762	1,714	—	1,714
有形固定資産及び無形固定資 産の増加額	720	1	569	1,291	35	1,326

(注) 1 調整額は以下の通りであります。

(1) セグメント資産の調整額6,936百万円は、各報告セグメントに配分していない全社資産であります。

(2) 有形固定資産及び無形固定資産の増加額の調整額35百万円は、全社資産の増加額であります。

2 減価償却費及び資本的支出には、無形固定資産及び長期前払費用とそれらの償却費が含まれておりません。

【関連情報】

当連結会計年度（自 平成22年4月1日 至 平成23年3月31日）

1. 製品及びサービスごとの情報

セグメント情報として、同様の情報が開示されているため、記載を省略しております。

2. 地域ごとの情報

(1) 売上高

(単位：百万円)

日本	中国	その他	合計
50,887	9,838	6,177	66,903

(注) 1 売上高は顧客の所在地を基礎とし分類しております。

2 その他の区分に属する主な地域

アジア（本邦及び中国を除く）、北米、欧州

(2) 有形固定資産

本邦に所在している有形固定資産の金額が、連結貸借対照表の有形固定資産合計の90%を超えるため、記載を省略しております。

3. 主要な顧客ごとの情報

(単位：百万円)

顧客の名称又は氏名	売上高	関連するセグメント名
アルプス電気株式会社	6,775	電子部品物流事業及び商品販売事業

【報告セグメントごとの固定資産の減損損失に関する情報】

当連結会計年度（自 平成22年4月1日 至 平成23年3月31日）

金額の重要性が低いため、記載を省略しております。

【報告セグメントごとののれんの償却額及び未償却残高に関する情報】

当連結会計年度（自 平成22年4月1日 至 平成23年3月31日）

(単位：百万円)

	電子部品物流 事業	商品販売 事業	消費物流 事業	全社・消去	合計
当期償却額	12	—	—	—	12
当期末残高	103	—	—	—	103

【報告セグメントごとの負ののれん発生益に関する情報】

当連結会計年度（自 平成22年4月1日 至 平成23年3月31日）

金額の重要性が低いため、記載を省略しております。

(追加情報)

当連結会計年度（自平成22年4月1日 至平成23年3月31日）

当連結会計年度より、「セグメント情報等の開示に関する会計基準」（企業会計基準第17号 平成21年3月27日）及び「セグメント情報等の開示に関する会計基準の適用指針」（企業会計基準適用指針第20号 平成20年3月21日）を適用しております。

【関連当事者情報】

前連結会計年度（自 平成21年4月1日 至 平成22年3月31日）

1. 関連当事者との取引

(1) 連結財務諸表提出会社と関連当事者との取引

(ア) 連結財務諸表提出会社の親会社及び主要株主（会社等の場合に限る。）等

種類	会社等の名称又は氏名	所在地	資本金又は出資金 (百万円)	事業の内容又は職業	議決権等の所有 (被所有)割合 (%)	関連当事者との関係	取引の内容	取引金額 (百万円) (注) 1, 2	科目	期末残高 (百万円) (注) 2
親会社	アルプス電気株式会社	東京都 大田区	23,623	電子機器及び部品製造・販売	被所有 直接46.7 間接 2.2 (注) 3	製品・部品の運送・保管業務等の受託及び倉庫等の賃借 役員の兼任	運送・保管業務等の受託及び成形材料の販売	6,053	受取手形及び営業未収金	1,461
							輸出入運賃立替等	750	流動資産「その他」	158

(取引条件及び取引条件の決定方針等)

(注) 1 取引条件については、市場動向等を勘案して価格交渉の上、一般取引と同様に決定しております。

2 上記、取引金額には消費税等を含まず、期末残高には消費税等を含んで表示しております。

ただし、輸出入運賃立替等の取引金額には消費税等を含んで表示しております。

3 「議決権等の被所有割合」の間接は、親会社の他の子会社(アルパイン株式会社)が所有しているものであります。

(イ) 連結財務諸表提出会社の非連結子会社及び関連会社等

該当事項はありません。

(ウ) 連結財務諸表提出会社と同一の親会社をもつ会社等及び連結財務諸表提出会社のその他の関係会社の子会社等

種類	会社等の名称又は氏名	所在地	資本金又は出資金 (百万円)	事業の内容又は職業	議決権等の所有 (被所有)割合 (%)	関連当事者との関係	取引の内容	取引金額 (百万円) (注) 1, 2	科目	期末残高 (百万円) (注) 2
同一の親会社をもつ会社	アルプスファイナンスサービス株式会社	東京都 大田区	1,000	金融・リース事業・保険代理業	なし	ファクタリング取引・リース契約及び保険代理契約	営業未払金のファクタリング (注) 3	4,756	営業未払金	1,553
									流動負債「その他」	38
							資金借入 (注) 4	—	短期借入金	350
							利息の支払 (注) 4	7	未払費用	—

(取引条件及び取引条件の決定方針等)

(注) 1 取引条件については、市場動向等を勘案して価格交渉の上、一般取引と同様に決定しております。

2 取引金額には消費税等を含めておりません。期末残高には消費税等を含めております。

3 当社の営業債務に関して、当社、取引先、アルプスファイナンスサービス株式会社の三者間で基本契約を締結し、ファクタリング方式による決済を行っているものであります。

4 資金の借入については、借入利率は市場金利をもとに合理的に決定し、返済条件は期間1年としております。なお、担保は提供していません。

(エ) 連結財務諸表提出会社の役員及び主要株主（個人の場合に限る。）等

該当事項はありません。

(2) 連結財務諸表提出会社の連結子会社と関連当事者との取引

該当事項はありません。

2. 親会社又は重要な関連会社に関する注記

親会社情報

アルプス電気株式会社（東京証券取引所に上場）

当連結会計年度（自 平成22年4月1日 至 平成23年3月31日）

1. 関連当事者との取引

(1) 連結財務諸表提出会社と関連当事者との取引

(ア) 連結財務諸表提出会社の親会社及び主要株主（会社等の場合に限る。）等

種類	会社等の名称又は氏名	所在地	資本金又は出資金 (百万円)	事業の内容 又は職業	議決権等の所有 (被所有) 割合 (%)	関連当事者 との関係	取引の内容	取引金額 (百万円) (注) 1, 2	科目	期末残高 (百万円) (注) 2
親会社	アルプス電気株式会社	東京都 大田区	23,623	電子機器及び部品製造・販売	被所有 直接46.7 間接 2.2 (注) 3	製品・部品の運 送・保管業務等 の受託及び倉庫 等の賃借 役員の兼任	運送・保管業務等の受託及び成形材料の販売	5,902	受取手形及び営業未収金	1,395
							輸出入運賃立替等	693	流動資産「その他」	98

(取引条件及び取引条件の決定方針等)

(注) 1 取引条件については、市場動向等を勘案して価格交渉の上、一般取引と同様に決定しております。

2 上記、取引金額には消費税等を含まず、期末残高には消費税等を含んで表示しております。

ただし、輸出入運賃立替等の取引金額には消費税等を含んで表示しております。

3 「議決権等の被所有割合」の間接は、親会社の他の子会社(アルパイン株式会社)が所有しているものであります。

(イ) 連結財務諸表提出会社の非連結子会社及び関連会社等

該当事項はありません。

(ウ) 連結財務諸表提出会社と同一の親会社をもつ会社等及び連結財務諸表提出会社のその他の関係会社の子会社等

種類	会社等の名称又は氏名	所在地	資本金又は出資金 (百万円)	事業の内容 又は職業	議決権等の所有 (被所有) 割合 (%)	関連当事者 との関係	取引の内容	取引金額 (百万円) (注) 1, 2	科目	期末残高 (百万円) (注) 2
同一の親会社をもつ会社	アルプスファイナンスサービス株式会社	東京都 大田区	1,000	金融・リース事業・保険代理業	なし	ファクタリング取引・リース契約及び保険代理契約	営業未払金のファクタリング (注) 3	5,688	営業未払金	1,917
							資金借入 (注) 4		流動負債「その他」	149
							利息の支払 (注) 4	3	短期借入金	350
							—	未払費用	—	

(取引条件及び取引条件の決定方針等)

(注) 1 取引条件については、市場動向等を勘案して価格交渉の上、一般取引と同様に決定しております。

2 取引金額には消費税等を含めておりません。期末残高には消費税等を含めております。

3 当社の営業債務に関して、当社、取引先、アルプスファイナンスサービス株式会社の三者間で基本契約を締結し、ファクタリング方式による決済を行っているものであります。

4 資金の借入については、借入利率は市場金利をもとに合理的に決定し、返済条件は期間1年としております。なお、担保は提供していません。

(エ) 連結財務諸表提出会社の役員及び主要株主（個人の場合に限る。）等
該当事項はありません。

(2) 連結財務諸表提出会社の連結子会社と関連当事者との取引
該当事項はありません。

2. 親会社又は重要な関連会社に関する注記

親会社情報

アルプス電気株式会社（東京証券取引所に上場）

(1 株当たり情報)

前連結会計年度 (自 平成21年4月1日 至 平成22年3月31日)		当連結会計年度 (自 平成22年4月1日 至 平成23年3月31日)	
1株当たり純資産額	1,629円36銭	1株当たり純資産額	1,656円74銭
1株当たり当期純利益金額	104円32銭	1株当たり当期純利益金額	92円14銭

(注) 1 潜在株式調整後1株当たり当期純利益金額については、潜在株式がないため記載しておりません。

2 1株当たり当期純利益金額の算定上の基礎は、次のとおりであります。

	前連結会計年度 (自 平成21年4月1日 至 平成22年3月31日)	当連結会計年度 (自 平成22年4月1日 至 平成23年3月31日)
当期純利益（百万円）	1,845	1,630
普通株主に帰属しない金額（百万円）	—	—
普通株式に係る当期純利益（百万円）	1,845	1,630
普通株式の期中平均株式数（株）	17,695,585	17,695,525

(重要な後発事象)

該当事項はありません。

⑤【連結附属明細表】

【社債明細表】

該当事項はありません。

【借入金等明細表】

区分	前期末残高 (百万円)	当期末残高 (百万円)	平均利率 (%)	返済期限
短期借入金	1,951	1,923	0.94	—
1年以内に返済予定の長期借入金	1,093	1,860	1.88	—
1年以内に返済予定のリース債務	274	288	—	—
長期借入金（1年以内に返済予定のものを除く。）	3,972	2,900	1.78	平成24年4月 から 平成32年2月
リース債務（1年以内に返済予定のものを除く。）	627	481	—	平成24年4月 から 平成28年2月
合計	7,919	7,454	—	—

(注) 1 「平均利率」については、借入金等の期末残高に対する加重平均利率を記載しております。

2 リース債務の平均利率については、リース料総額に含まれる利息相当額を定額法により各連結会計年度に配分しているため、記載しておりません。

3 長期借入金及びリース債務（1年以内に返済予定のものを除く。）の連結決算日後5年間の返済予定額は以下のとおりであります。

区分	1年超2年以内 (百万円)	2年超3年以内 (百万円)	3年超4年以内 (百万円)	4年超5年以内 (百万円)
長期借入金	640	972	427	304
リース債務	435	39	5	1

【資産除去債務明細表】

当連結会計年度末における資産除去債務の金額が、当該連結会計年度末における負債及び純資産の合計額の100分の1以下であるため、連結財務諸表規則第92条の2の規定により記載を省略しております。

(2)【その他】

当連結会計年度における四半期情報

	第1四半期 自平成22年4月1日 至平成22年6月30日	第2四半期 自平成22年7月1日 至平成22年9月30日	第3四半期 自平成22年10月1日 至平成22年12月31日	第4四半期 自平成23年1月1日 至平成23年3月31日
売上高(百万円)	16,506	16,886	17,312	16,197
税金等調整前四半期純利益 金額(百万円)	992	766	1,058	367
四半期純利益金額 (百万円)	506	448	532	141
1株当たり四半期純利益金 額(円)	28.65	25.37	30.12	8.00

2 【財務諸表等】
 (1) 【財務諸表】
 ① 【貸借対照表】

(単位：百万円)

	前事業年度 (平成22年3月31日)	当事業年度 (平成23年3月31日)
資産の部		
流動資産		
現金及び預金	5,379	5,145
受取手形	277	258
営業未収金	※2 4,824	※2 5,129
商品	271	428
貯蔵品	19	19
前払費用	61	65
繰延税金資産	372	449
未収金	300	311
未収消費税等	54	5
その他	21	29
貸倒引当金	△4	△4
流動資産合計	11,578	11,838
固定資産		
有形固定資産		
建物	※1 12,732	※1 12,747
減価償却累計額	△7,479	△7,835
建物（純額）	5,253	4,911
構築物	642	643
減価償却累計額	△513	△529
構築物（純額）	129	114
機械及び装置	1,576	1,594
減価償却累計額	△1,390	△1,439
機械及び装置（純額）	186	154
車両運搬具	554	584
減価償却累計額	△490	△523
車両運搬具（純額）	63	60
工具、器具及び備品	1,538	1,552
減価償却累計額	△1,303	△1,369
工具、器具及び備品（純額）	234	182
土地	※1 11,303	※1 11,392
リース資産	192	192
減価償却累計額	△3	△41
リース資産（純額）	188	150
建設仮勘定	2	382
有形固定資産合計	17,362	17,349
無形固定資産		
借地権	87	75
ソフトウェア	177	160
リース資産	354	282
その他	29	29
無形固定資産合計	649	548

(単位：百万円)

	前事業年度 (平成22年3月31日)	当事業年度 (平成23年3月31日)
投資その他の資産		
投資有価証券	402	338
関係会社株式	1,134	1,612
関係会社出資金	1,005	1,085
関係会社長期貸付金	37	24
破産更生債権等	—	14
繰延税金資産	282	272
差入保証金	574	500
その他	42	44
貸倒引当金	△6	△22
投資その他の資産合計	3,472	3,872
固定資産合計	21,484	21,770
資産合計	33,063	33,609
負債の部		
流動負債		
営業未払金	3,870	4,418
短期借入金	1,850	1,850
1年内返済予定の長期借入金	※1 71	※1 971
リース債務	116	116
未払金	392	711
未払費用	557	387
未払法人税等	760	205
預り金	62	61
賞与引当金	613	614
災害損失引当金	—	305
流動負債合計	8,293	9,641
固定負債		
長期借入金	※1 1,062	※1 90
リース債務	454	338
退職給付引当金	505	441
役員退職慰労引当金	99	74
資産除去債務	—	26
その他	9	9
固定負債合計	2,131	980
負債合計	10,425	10,621

(単位：百万円)

	前事業年度 (平成22年3月31日)	当事業年度 (平成23年3月31日)
純資産の部		
株主資本		
資本金	2,349	2,349
資本剰余金		
資本準備金	2,029	2,029
資本剰余金合計	2,029	2,029
利益剰余金		
利益準備金	307	307
その他利益剰余金		
別途積立金	14,350	14,350
繰越利益剰余金	3,635	4,019
利益剰余金合計	18,292	18,677
自己株式	△50	△50
株主資本合計	22,620	23,005
評価・換算差額等		
その他有価証券評価差額金	17	△17
評価・換算差額等合計	17	△17
純資産合計	22,637	22,987
負債純資産合計	33,063	33,609

②【損益計算書】

(単位：百万円)

	前事業年度 (自 平成21年4月1日 至 平成22年3月31日)	当事業年度 (自 平成22年4月1日 至 平成23年3月31日)
売上高		
営業収益		
運送事業収入	9,817	10,061
保管事業収入	9,035	9,716
輸出入貨物取扱事業収入	2,950	3,482
営業収益合計	21,803	23,260
仕入商品売上高	7,744	9,927
売上高合計	※1 29,547	※1 33,187
売上原価		
営業原価		
運送事業費	8,603	8,972
保管事業費	6,764	7,262
輸出入貨物取扱事業費	2,261	2,750
営業原価合計	17,629	18,985
仕入商品売上原価	7,237	9,285
売上原価合計	※2 24,867	※2 28,270
売上総利益		
営業収益売上総利益	4,173	4,275
仕入商品売上総利益	506	641
売上総利益合計	4,680	4,916
販売費及び一般管理費	※3 2,700	※3 2,785
営業利益	1,979	2,131
営業外収益		
受取利息	1	2
受取配当金	※1 332	※1 140
保険戻戻金	20	0
雑収入	71	72
営業外収益合計	425	215
営業外費用		
支払利息	46	40
為替差損	13	64
雑支出	2	8
営業外費用合計	62	113
経常利益	2,342	2,233
特別利益		
固定資産売却益	※4 0	※4 0
補助金収入	0	0
特別利益合計	0	0
特別損失		
固定資産除売却損	※5 6	※5 4
固定資産圧縮損	0	0
災害による損失	—	※6 381
退職給付制度終了損	—	154
資産除去債務会計基準の適用に伴う影響額	—	17
特別損失合計	6	559
税引前当期純利益	2,336	1,674

(単位：百万円)

	前事業年度 (自 平成21年4月1日 至 平成22年3月31日)	当事業年度 (自 平成22年4月1日 至 平成23年3月31日)
法人税、住民税及び事業税	1,015	714
法人税等調整額	△153	△44
法人税等合計	862	670
当期純利益	1,474	1,003

【営業原価明細書】

① 営業原価合計

区分	注記 番号	前事業年度 (自 平成21年 4月 1日 至 平成22年 3月 31日)		当事業年度 (自 平成22年 4月 1日 至 平成23年 3月 31日)		
		金額 (百万円)	構成比 (%)	金額 (百万円)	構成比 (%)	
I 材料費			249	1.4	278	1.5
II 人件費			4,842	27.5	5,000	26.3
		(うち賞与引当金繰入額)	(414)		(411)	
		(うち退職給付費用)	(145)		(119)	
III 経費			12,537	71.1	13,706	72.2
		(うち外注費)	(9,249)		(10,255)	
		(うち減価償却費)	(601)		(648)	
		(うち賃借料)	(980)		(1,031)	
合計			17,629	100.0	18,985	100.0

② 運送事業費

区分	注記 番号	前事業年度 (自 平成21年 4月 1日 至 平成22年 3月 31日)		当事業年度 (自 平成22年 4月 1日 至 平成23年 3月 31日)		
		金額 (百万円)	構成比 (%)	金額 (百万円)	構成比 (%)	
I 材料費			25	0.3	22	0.3
II 人件費			1,093	12.7	1,005	11.2
		(うち賞与引当金繰入額)	(106)		(91)	
		(うち退職給付費用)	(35)		(29)	
III 経費			7,484	87.0	7,943	88.5
		(うち外注費)	(6,723)		(7,082)	
		(うち減価償却費)	(106)		(196)	
		(うち賃借料)	(100)		(111)	
合計			8,603	100.0	8,972	100.0

③ 保管事業費

区分	注記 番号	前事業年度 (自 平成21年 4月 1日 至 平成22年 3月 31日)			当事業年度 (自 平成22年 4月 1日 至 平成23年 3月 31日)		
		金額 (百万円)		構成比 (%)	金額 (百万円)		構成比 (%)
I 材料費			223	3.3		255	3.5
II 人件費			3,396	50.2		3,663	50.4
(うち賞与引当金繰入額)		(275)			(289)		
(うち退職給付費用)		(96)			(78)		
III 経費			3,144	46.5		3,344	46.1
(うち外注費)		(802)			(975)		
(うち減価償却費)		(467)			(426)		
(うち賃借料)		(868)			(907)		
合計			6,764	100.0		7,262	100.0

④ 輸出入貨物取扱事業費

区分	注記 番号	前事業年度 (自 平成21年 4月 1日 至 平成22年 3月 31日)			当事業年度 (自 平成22年 4月 1日 至 平成23年 3月 31日)		
		金額 (百万円)		構成比 (%)	金額 (百万円)		構成比 (%)
I 材料費			0	0.0		0	0.0
II 人件費			352	15.6		331	12.1
(うち賞与引当金繰入額)		(32)			(29)		
(うち退職給付費用)		(13)			(11)		
III 経費			1,909	84.4		2,418	87.9
(うち外注費)		(1,723)			(2,196)		
(うち減価償却費)		(28)			(25)		
(うち賃借料)		(12)			(12)		
合計			2,261	100.0		2,750	100.0

【仕入商品売上原価明細書】

区分	注記 番号	前事業年度 (自 平成21年 4月 1日 至 平成22年 3月 31日)		当事業年度 (自 平成22年 4月 1日 至 平成23年 3月 31日)	
		金額 (百万円)		金額 (百万円)	
I 仕入商品期首棚卸高			159		271
II 当期商品仕入高			7,185		9,234
計			7,345		9,505
III 仕入商品期末棚卸高			271		428
仕入商品売上原価			7,074		9,077
IV 経費			163		208
合計			7,237		9,285

③【株主資本等変動計算書】

(単位：百万円)

	前事業年度 (自 平成21年4月1日 至 平成22年3月31日)	当事業年度 (自 平成22年4月1日 至 平成23年3月31日)
株主資本		
資本金		
前期末残高	2,349	2,349
当期変動額		
当期変動額合計	—	—
当期末残高	2,349	2,349
資本剰余金		
資本準備金		
前期末残高	2,029	2,029
当期変動額		
当期変動額合計	—	—
当期末残高	2,029	2,029
資本剰余金合計		
前期末残高	2,029	2,029
当期変動額		
当期変動額合計	—	—
当期末残高	2,029	2,029
利益剰余金		
利益準備金		
前期末残高	307	307
当期変動額		
当期変動額合計	—	—
当期末残高	307	307
その他利益剰余金		
別途積立金		
前期末残高	14,350	14,350
当期変動額		
当期変動額合計	—	—
当期末残高	14,350	14,350
繰越利益剰余金		
前期末残高	2,780	3,635
当期変動額		
剰余金の配当	△619	△619
当期純利益	1,474	1,003
当期変動額合計	854	384
当期末残高	3,635	4,019
利益剰余金合計		
前期末残高	17,437	18,292
当期変動額		
剰余金の配当	△619	△619
当期純利益	1,474	1,003
当期変動額合計	854	384
当期末残高	18,292	18,677

(単位：百万円)

	前事業年度 (自 平成21年4月1日 至 平成22年3月31日)	当事業年度 (自 平成22年4月1日 至 平成23年3月31日)
自己株式		
前期末残高	△50	△50
当期変動額		
自己株式の取得	△0	△0
当期変動額合計	△0	△0
当期末残高	△50	△50
株主資本合計		
前期末残高	21,766	22,620
当期変動額		
剰余金の配当	△619	△619
当期純利益	1,474	1,003
自己株式の取得	△0	△0
当期変動額合計	854	384
当期末残高	22,620	23,005
評価・換算差額等		
その他有価証券評価差額金		
前期末残高	△60	17
当期変動額		
株主資本以外の項目の当期変動額（純額）	77	△34
当期変動額合計	77	△34
当期末残高	17	△17
評価・換算差額等合計		
前期末残高	△60	17
当期変動額		
株主資本以外の項目の当期変動額（純額）	77	△34
当期変動額合計	77	△34
当期末残高	17	△17
純資産合計		
前期末残高	21,705	22,637
当期変動額		
剰余金の配当	△619	△619
当期純利益	1,474	1,003
自己株式の取得	△0	△0
株主資本以外の項目の当期変動額（純額）	77	△34
当期変動額合計	932	349
当期末残高	22,637	22,987

【重要な会計方針】

項目	前事業年度 (自 平成21年 4月 1日 至 平成22年 3月31日)	当事業年度 (自 平成22年 4月 1日 至 平成23年 3月31日)										
1 有価証券の評価基準及び評価方法	<p>(1) その他有価証券 時価のあるもの 期末日の市場価格等に基づく時価法（評価差額は全部純資産直入法により処理し、売却原価は移動平均法により算定）を採用しております。</p> <p>時価のないもの 移動平均法による原価法を採用しております。</p> <p>(2) 子会社株式及び関連会社株式 移動平均法による原価法を採用しております。</p>	<p>(1) その他有価証券 時価のあるもの 同左</p> <p>時価のないもの 同左</p> <p>(2) 子会社株式及び関連会社株式 同左</p>										
2 たな卸資産の評価基準及び評価方法	<p>通常の販売目的で保有するたな卸資産商品及び貯蔵品 移動平均法による原価法（貸借対照表価額は収益性の低下に基づく簿価切下げの方法により算定）を採用しております。</p>	<p>通常の販売目的で保有するたな卸資産商品及び貯蔵品 同左</p>										
3 固定資産の減価償却の方法	<p>(1) 有形固定資産（リース資産を除く） 定率法によっております。</p> <p>ただし、平成10年 4月 1日以降に取得した建物（建物付属設備を除く）については定額法によっております。</p> <p>なお、主な耐用年数は、次のとおりであります。</p> <table border="0" data-bbox="550 1081 949 1255"> <tr> <td>建物</td> <td>2～50年</td> </tr> <tr> <td>構築物</td> <td>3～50年</td> </tr> <tr> <td>機械及び装置</td> <td>2～17年</td> </tr> <tr> <td>車両運搬具</td> <td>2～7年</td> </tr> <tr> <td>工具、器具及び備品</td> <td>2～20年</td> </tr> </table> <p>(2) 無形固定資産（リース資産を除く） 定額法によっております。</p> <p>ただし、ソフトウェア（自社利用分）については、社内における利用可能期間（5年）に基づく定額法によっております。</p> <p>(3) リース資産 所有権移転ファイナンス・リース取引に係るリース資産 自己所有の固定資産に適用する減価償却方法と同一の方法を採用しております。</p> <p>所有権移転外ファイナンス・リース取引に係るリース資産 リース期間を耐用年数とし、残存価額を零とする定額法を採用しております。</p> <p>なお、所有権移転外ファイナンス・リース取引のうち、リース取引開始日が平成20年 3月31日以前のリース取引については、通常の賃貸借取引に係る方法に準じた会計処理によっております。</p>	建物	2～50年	構築物	3～50年	機械及び装置	2～17年	車両運搬具	2～7年	工具、器具及び備品	2～20年	<p>(1) 有形固定資産（リース資産を除く） 同左</p> <p>(2) 無形固定資産（リース資産を除く） 同左</p> <p>(3) リース資産 同左</p>
建物	2～50年											
構築物	3～50年											
機械及び装置	2～17年											
車両運搬具	2～7年											
工具、器具及び備品	2～20年											

項目	前事業年度 (自 平成21年 4月 1日 至 平成22年 3月31日)	当事業年度 (自 平成22年 4月 1日 至 平成23年 3月31日)
4 引当金の計上基準	<p>(1) 貸倒引当金 売上債権等の貸倒損失に備えるため、一般債権については貸倒実績率により、貸倒懸念債権等特定の債権については個別に回収可能性を勘案し、回収不能見込額を計上しております。</p> <p>(2) 賞与引当金 従業員の賞与金の支払に備えるため、支給見込額の当期負担額を計上しております。</p> <p>(3) 退職給付引当金 従業員の退職給付の支払に備えるため、当事業年度末における退職給付債務及び年金資産の見込額に基づき、当事業年度末において発生していると認められる額を計上しております。 過去勤務債務は、その発生時の従業員の平均残存勤務期間以内の一定の年数（13年）による按分額を費用処理しております。 数理計算上の差異は、各事業年度の発生時における従業員の平均残存勤務期間（13年）による按分額をそれぞれ発生の翌事業年度から費用処理することとしております。 (会計方針の変更) 当事業年度より、「「退職給付に係る会計基準」の一部改正（その3）」（企業会計基準第19号 平成20年7月31日）を適用しております。 なお、これによる営業利益、経常利益及び税引前当期純利益に与える影響はありません。</p>	<p>(1) 貸倒引当金 同左</p> <p>(2) 賞与引当金 同左</p> <p>(3) 退職給付引当金 従業員の退職給付の支払に備えるため、当事業年度末における退職給付債務及び年金資産の見込額に基づき、当事業年度末において発生していると認められる額を計上しております。 過去勤務債務は、その発生時の従業員の平均残存勤務期間以内の一定の年数（13年）による按分額を費用処理しております。 数理計算上の差異は、各事業年度の発生時における従業員の平均残存勤務期間（13～14年）による按分額をそれぞれ発生の翌事業年度から費用処理することとしております。</p> <p>(追加情報) 当社は、退職給付制度として退職一時金制度と適格退職年金制度を併用しておりましたが、平成22年10月1日に確定拠出年金制度と確定給付企業年金制度の併用へと退職給付制度の改定を行い、同日より新制度を施行いたしました。この改定及び移行に伴い、「退職給付制度間の移行等に関する会計処理」（企業会計基準適用指針第1号）を適用しております。 本移行に伴う影響額は、当事業年度の特異損失として154百万円計上しております。</p>

項目	前事業年度 (自 平成21年4月1日 至 平成22年3月31日)	当事業年度 (自 平成22年4月1日 至 平成23年3月31日)
5 その他財務諸表作成のための重要な事項	<p>(4) 役員退職慰労引当金 役員の退職慰労金の支払に備えるため、役員退職慰労金内規に基づく期末要支給額を計上しております。</p> <p>消費税等の会計処理 消費税等の会計処理は、税抜方式を採用しております。</p>	<p>(4) 役員退職慰労引当金 同左</p> <p>(5) 災害損失引当金 東日本大震災により、被災した資産の撤去費用及び原状回復費用等に備えるため、来期に発生が見込まれる費用の見積額を計上しております。</p> <p>消費税等の会計処理 同左</p>

【会計処理方法の変更】

前事業年度 (自 平成21年4月1日 至 平成22年3月31日)	当事業年度 (自 平成22年4月1日 至 平成23年3月31日)
	<p>(資産除去債務に関する会計基準) 当事業年度より、「資産除去債務に関する会計基準」(企業会計基準第18号 平成20年3月31日)及び「資産除去債務に関する会計基準の適用指針」(企業会計基準適用指針第21号 平成20年3月31日)を適用しております。 これにより、当事業年度の営業利益、経常利益はそれぞれ1百万円減少し、税引前当期純利益は18百万円減少しております。</p> <p>(企業結合に関する会計基準等) 当事業年度より、「企業結合に関する会計基準」(企業会計基準第21号 平成20年12月26日)、「研究開発費等に係る会計基準」の一部改正(企業会計基準第23号 平成20年12月26日)、「事業分離等に関する会計基準」(企業会計基準第7号 平成20年12月26日)及び「企業結合会計基準及び事業分離等会計基準に関する適用指針」(企業会計基準適用指針第10号 平成20年12月26日)を適用しております。</p>

【注記事項】

(貸借対照表関係)

前事業年度 (平成22年3月31日)	当事業年度 (平成23年3月31日)																																												
<p>※1 担保に供している資産 次の資産を借入金の担保に供しています。</p> <table style="width: 100%; border-collapse: collapse;"> <tr> <td style="width: 80%;">不動産抵当</td> <td></td> </tr> <tr> <td>建物</td> <td style="text-align: right;">207百万円</td> </tr> <tr> <td>土地</td> <td style="text-align: right;">1,607 "</td> </tr> <tr> <td style="border-top: 1px solid black;">計</td> <td style="text-align: right; border-top: 1px solid black;">1,814 "</td> </tr> </table> <p>上記に対する債務</p> <table style="width: 100%; border-collapse: collapse;"> <tr> <td style="width: 80%;">1年内返済予定の長期借入金</td> <td style="text-align: right;">71百万円</td> </tr> <tr> <td>長期借入金</td> <td style="text-align: right;">162 "</td> </tr> </table> <p>※2 関係会社項目 区分掲記されたもの以外で、各科目に含まれている関係会社に対する主なものは次のとおりです。</p> <table style="width: 100%; border-collapse: collapse;"> <tr> <td style="width: 80%;">営業未収金</td> <td style="text-align: right;">1,625百万円</td> </tr> </table> <p>3 偶発債務 倉庫賃貸借契約に対する保証債務 関係会社</p> <table style="width: 100%; border-collapse: collapse;"> <tr> <td style="width: 80%;">ALPS LOGISTICS (USA), INC. (4,128千USドル)</td> <td style="text-align: right; vertical-align: bottom;">384百万円</td> </tr> <tr> <td style="width: 80%;">ALPS LOGISTICS MEXICO, S. A. DE C. V. (1,015千USドル)</td> <td style="text-align: right; vertical-align: bottom;">94百万円</td> </tr> </table> <p>上記のほか、ALPS LOGISTICS (USA), INC. 及び ALPS LOGISTICS MEXICO, S. A. DE C. V. の倉庫賃借に関わる共有部分維持費用の支払債務についても保証を行っております。</p> <p>金融機関からの借入金に対する保証債務 関係会社</p> <table style="width: 100%; border-collapse: collapse;"> <tr> <td style="width: 80%;">ALPS LOGISTICS (USA), INC. (100千USドル)</td> <td style="text-align: right; vertical-align: bottom;">9百万円</td> </tr> </table> <p>金融機関からの借入金に対する保証予約 関係会社</p> <table style="width: 100%; border-collapse: collapse;"> <tr> <td style="width: 80%;">DALIAN ALPS TEDA LOGISTICS CO., LTD. (1,000千USドル)</td> <td style="text-align: right; vertical-align: bottom;">93百万円</td> </tr> </table> <p>上記のうち、外貨建保証債務及び保証予約は、決算日の為替相場により円換算しております。</p>	不動産抵当		建物	207百万円	土地	1,607 "	計	1,814 "	1年内返済予定の長期借入金	71百万円	長期借入金	162 "	営業未収金	1,625百万円	ALPS LOGISTICS (USA), INC. (4,128千USドル)	384百万円	ALPS LOGISTICS MEXICO, S. A. DE C. V. (1,015千USドル)	94百万円	ALPS LOGISTICS (USA), INC. (100千USドル)	9百万円	DALIAN ALPS TEDA LOGISTICS CO., LTD. (1,000千USドル)	93百万円	<p>※1 担保に供している資産 次の資産を借入金の担保に供しています。</p> <table style="width: 100%; border-collapse: collapse;"> <tr> <td style="width: 80%;">不動産抵当</td> <td></td> </tr> <tr> <td>建物</td> <td style="text-align: right;">187百万円</td> </tr> <tr> <td>土地</td> <td style="text-align: right;">1,607 "</td> </tr> <tr> <td style="border-top: 1px solid black;">計</td> <td style="text-align: right; border-top: 1px solid black;">1,795 "</td> </tr> </table> <p>上記に対する債務</p> <table style="width: 100%; border-collapse: collapse;"> <tr> <td style="width: 80%;">1年内返済予定の長期借入金</td> <td style="text-align: right;">71百万円</td> </tr> <tr> <td>長期借入金</td> <td style="text-align: right;">90 "</td> </tr> </table> <p>※2 関係会社項目 区分掲記されたもの以外で、各科目に含まれている関係会社に対する主なものは次のとおりです。</p> <table style="width: 100%; border-collapse: collapse;"> <tr> <td style="width: 80%;">営業未収金</td> <td style="text-align: right;">2,016百万円</td> </tr> </table> <p>3 偶発債務 倉庫賃貸借契約に対する保証債務 関係会社</p> <table style="width: 100%; border-collapse: collapse;"> <tr> <td style="width: 80%;">ALPS LOGISTICS (USA), INC. (3,231千USドル)</td> <td style="text-align: right; vertical-align: bottom;">268百万円</td> </tr> <tr> <td style="width: 80%;">ALPS LOGISTICS MEXICO, S. A. DE C. V. (718千USドル)</td> <td style="text-align: right; vertical-align: bottom;">59百万円</td> </tr> </table> <p>上記のほか、ALPS LOGISTICS (USA), INC. 及び ALPS LOGISTICS MEXICO, S. A. DE C. V. の倉庫賃借に関わる共有部分維持費用の支払債務についても保証を行っております。</p> <p>金融機関からの借入金に対する保証債務 関係会社</p> <table style="width: 100%; border-collapse: collapse;"> <tr> <td style="width: 80%;">ALPS LOGISTICS (USA), INC. (100千USドル)</td> <td style="text-align: right; vertical-align: bottom;">8百万円</td> </tr> </table> <p>金融機関からの借入金に対する保証予約 関係会社</p> <table style="width: 100%; border-collapse: collapse;"> <tr> <td style="width: 80%;">DALIAN ALPS TEDA LOGISTICS CO., LTD. (800千USドル)</td> <td style="text-align: right; vertical-align: bottom;">66百万円</td> </tr> </table> <p>上記のうち、外貨建保証債務及び保証予約は、決算日の為替相場により円換算しております。</p>	不動産抵当		建物	187百万円	土地	1,607 "	計	1,795 "	1年内返済予定の長期借入金	71百万円	長期借入金	90 "	営業未収金	2,016百万円	ALPS LOGISTICS (USA), INC. (3,231千USドル)	268百万円	ALPS LOGISTICS MEXICO, S. A. DE C. V. (718千USドル)	59百万円	ALPS LOGISTICS (USA), INC. (100千USドル)	8百万円	DALIAN ALPS TEDA LOGISTICS CO., LTD. (800千USドル)	66百万円
不動産抵当																																													
建物	207百万円																																												
土地	1,607 "																																												
計	1,814 "																																												
1年内返済予定の長期借入金	71百万円																																												
長期借入金	162 "																																												
営業未収金	1,625百万円																																												
ALPS LOGISTICS (USA), INC. (4,128千USドル)	384百万円																																												
ALPS LOGISTICS MEXICO, S. A. DE C. V. (1,015千USドル)	94百万円																																												
ALPS LOGISTICS (USA), INC. (100千USドル)	9百万円																																												
DALIAN ALPS TEDA LOGISTICS CO., LTD. (1,000千USドル)	93百万円																																												
不動産抵当																																													
建物	187百万円																																												
土地	1,607 "																																												
計	1,795 "																																												
1年内返済予定の長期借入金	71百万円																																												
長期借入金	90 "																																												
営業未収金	2,016百万円																																												
ALPS LOGISTICS (USA), INC. (3,231千USドル)	268百万円																																												
ALPS LOGISTICS MEXICO, S. A. DE C. V. (718千USドル)	59百万円																																												
ALPS LOGISTICS (USA), INC. (100千USドル)	8百万円																																												
DALIAN ALPS TEDA LOGISTICS CO., LTD. (800千USドル)	66百万円																																												

(損益計算書関係)

前事業年度 (自 平成21年4月1日 至 平成22年3月31日)	当事業年度 (自 平成22年4月1日 至 平成23年3月31日)																																																																																																																						
<p>※1 関係会社項目</p> <p>関係会社に係る主な取引は次のとおりです。</p> <table style="width: 100%; border-collapse: collapse;"> <tr> <td style="width: 60%;">売上高</td> <td style="text-align: right;">6,462百万円</td> </tr> <tr> <td>受取配当金</td> <td style="text-align: right;">329 "</td> </tr> </table> <p>※2 期末たな卸高は収益性の低下に伴う簿価切下後の金額であり、次のたな卸資産評価損が売上原価に含まれております。</p> <p style="text-align: right;">△0百万円</p> <p>※3 販売費及び一般管理費の主な費目</p> <p>販売費及び一般管理費のうち販売費に属する費用のおおよその割合は41.2%であり、一般管理費に属する費用のおおよその割合は58.8%であります。</p> <p>主な費目及び金額は、次のとおりです。</p> <table style="width: 100%; border-collapse: collapse;"> <tr> <td style="width: 60%;">賃金給与及び諸手当</td> <td style="text-align: right;">1,092百万円</td> </tr> <tr> <td>法定福利費</td> <td style="text-align: right;">220 "</td> </tr> <tr> <td>賞与引当金繰入額</td> <td style="text-align: right;">198 "</td> </tr> <tr> <td>退職給付費用</td> <td style="text-align: right;">77 "</td> </tr> <tr> <td>役員退職慰労引当金繰入額</td> <td style="text-align: right;">20 "</td> </tr> <tr> <td>支払手数料</td> <td style="text-align: right;">217 "</td> </tr> <tr> <td>厚生費</td> <td style="text-align: right;">140 "</td> </tr> <tr> <td>減価償却費</td> <td style="text-align: right;">92 "</td> </tr> </table> <p>※4 固定資産売却益の内訳</p> <table style="width: 100%; border-collapse: collapse;"> <tr> <td style="width: 60%;">構築物</td> <td style="text-align: right;">0百万円</td> </tr> <tr> <td>機械及び装置</td> <td style="text-align: right;">0 "</td> </tr> <tr> <td>車両運搬具</td> <td style="text-align: right;">0 "</td> </tr> <tr> <td style="border-top: 1px solid black;">計</td> <td style="text-align: right; border-top: 1px solid black;">0 "</td> </tr> </table> <p>※5 固定資産除売却損の内訳</p> <table style="width: 100%; border-collapse: collapse;"> <thead> <tr> <th style="width: 60%;"></th> <th style="text-align: center;">除却 (百万円)</th> <th style="text-align: center;">売却 (百万円)</th> <th style="text-align: center;">計 (百万円)</th> </tr> </thead> <tbody> <tr> <td>建物</td> <td style="text-align: center;">3</td> <td style="text-align: center;">—</td> <td style="text-align: center;">3</td> </tr> <tr> <td>構築物</td> <td style="text-align: center;">0</td> <td style="text-align: center;">—</td> <td style="text-align: center;">0</td> </tr> <tr> <td>機械及び装置</td> <td style="text-align: center;">0</td> <td style="text-align: center;">—</td> <td style="text-align: center;">0</td> </tr> <tr> <td>車両運搬具</td> <td style="text-align: center;">0</td> <td style="text-align: center;">—</td> <td style="text-align: center;">0</td> </tr> <tr> <td>工具、器具及び備品</td> <td style="text-align: center;">0</td> <td style="text-align: center;">0</td> <td style="text-align: center;">0</td> </tr> <tr> <td>ソフトウェア</td> <td style="text-align: center;">0</td> <td style="text-align: center;">—</td> <td style="text-align: center;">0</td> </tr> <tr> <td>無形固定資産その他</td> <td style="text-align: center;">0</td> <td style="text-align: center;">—</td> <td style="text-align: center;">0</td> </tr> <tr> <td style="border-top: 1px solid black;">計</td> <td style="text-align: center; border-top: 1px solid black;">6</td> <td style="text-align: center; border-top: 1px solid black;">0</td> <td style="text-align: center; border-top: 1px solid black;">6</td> </tr> </tbody> </table>	売上高	6,462百万円	受取配当金	329 "	賃金給与及び諸手当	1,092百万円	法定福利費	220 "	賞与引当金繰入額	198 "	退職給付費用	77 "	役員退職慰労引当金繰入額	20 "	支払手数料	217 "	厚生費	140 "	減価償却費	92 "	構築物	0百万円	機械及び装置	0 "	車両運搬具	0 "	計	0 "		除却 (百万円)	売却 (百万円)	計 (百万円)	建物	3	—	3	構築物	0	—	0	機械及び装置	0	—	0	車両運搬具	0	—	0	工具、器具及び備品	0	0	0	ソフトウェア	0	—	0	無形固定資産その他	0	—	0	計	6	0	6	<p>※1 関係会社項目</p> <p>関係会社に係る主な取引は次のとおりです。</p> <table style="width: 100%; border-collapse: collapse;"> <tr> <td style="width: 60%;">売上高</td> <td style="text-align: right;">7,074百万円</td> </tr> <tr> <td>受取配当金</td> <td style="text-align: right;">135 "</td> </tr> </table> <p>※2 期末たな卸高は収益性の低下に伴う簿価切下後の金額であり、次のたな卸資産評価損が売上原価に含まれております。</p> <p style="text-align: right;">2百万円</p> <p>※3 販売費及び一般管理費の主な費目</p> <p>販売費及び一般管理費のうち販売費に属する費用のおおよその割合は44.9%であり、一般管理費に属する費用のおおよその割合は55.1%であります。</p> <p>主な費目及び金額は、次のとおりです。</p> <table style="width: 100%; border-collapse: collapse;"> <tr> <td style="width: 60%;">賃金給与及び諸手当</td> <td style="text-align: right;">1,128百万円</td> </tr> <tr> <td>法定福利費</td> <td style="text-align: right;">233 "</td> </tr> <tr> <td>賞与引当金繰入額</td> <td style="text-align: right;">202 "</td> </tr> <tr> <td>退職給付費用</td> <td style="text-align: right;">67 "</td> </tr> <tr> <td>役員退職慰労引当金繰入額</td> <td style="text-align: right;">16 "</td> </tr> <tr> <td>支払手数料</td> <td style="text-align: right;">289 "</td> </tr> <tr> <td>減価償却費</td> <td style="text-align: right;">86 "</td> </tr> </table> <p>※4 固定資産売却益の内訳</p> <table style="width: 100%; border-collapse: collapse;"> <tr> <td style="width: 60%;">工具、器具及び備品</td> <td style="text-align: right;">0百万円</td> </tr> <tr> <td style="border-top: 1px solid black;">計</td> <td style="text-align: right; border-top: 1px solid black;">0 "</td> </tr> </table> <p>※5 固定資産除売却損の内訳</p> <table style="width: 100%; border-collapse: collapse;"> <thead> <tr> <th style="width: 60%;"></th> <th style="text-align: center;">除却 (百万円)</th> <th style="text-align: center;">売却 (百万円)</th> <th style="text-align: center;">計 (百万円)</th> </tr> </thead> <tbody> <tr> <td>建物</td> <td style="text-align: center;">2</td> <td style="text-align: center;">—</td> <td style="text-align: center;">2</td> </tr> <tr> <td>構築物</td> <td style="text-align: center;">0</td> <td style="text-align: center;">—</td> <td style="text-align: center;">0</td> </tr> <tr> <td>機械及び装置</td> <td style="text-align: center;">0</td> <td style="text-align: center;">0</td> <td style="text-align: center;">0</td> </tr> <tr> <td>車両運搬具</td> <td style="text-align: center;">0</td> <td style="text-align: center;">—</td> <td style="text-align: center;">0</td> </tr> <tr> <td>工具、器具及び備品</td> <td style="text-align: center;">1</td> <td style="text-align: center;">0</td> <td style="text-align: center;">1</td> </tr> <tr> <td>ソフトウェア</td> <td style="text-align: center;">0</td> <td style="text-align: center;">—</td> <td style="text-align: center;">0</td> </tr> <tr> <td style="border-top: 1px solid black;">計</td> <td style="text-align: center; border-top: 1px solid black;">4</td> <td style="text-align: center; border-top: 1px solid black;">0</td> <td style="text-align: center; border-top: 1px solid black;">4</td> </tr> </tbody> </table> <p>※6 東日本大震災に伴い、主に東北地方の拠点で建物の一部損傷等の被害が発生した事により、381百万円を特別損失に計上しております。</p>	売上高	7,074百万円	受取配当金	135 "	賃金給与及び諸手当	1,128百万円	法定福利費	233 "	賞与引当金繰入額	202 "	退職給付費用	67 "	役員退職慰労引当金繰入額	16 "	支払手数料	289 "	減価償却費	86 "	工具、器具及び備品	0百万円	計	0 "		除却 (百万円)	売却 (百万円)	計 (百万円)	建物	2	—	2	構築物	0	—	0	機械及び装置	0	0	0	車両運搬具	0	—	0	工具、器具及び備品	1	0	1	ソフトウェア	0	—	0	計	4	0	4
売上高	6,462百万円																																																																																																																						
受取配当金	329 "																																																																																																																						
賃金給与及び諸手当	1,092百万円																																																																																																																						
法定福利費	220 "																																																																																																																						
賞与引当金繰入額	198 "																																																																																																																						
退職給付費用	77 "																																																																																																																						
役員退職慰労引当金繰入額	20 "																																																																																																																						
支払手数料	217 "																																																																																																																						
厚生費	140 "																																																																																																																						
減価償却費	92 "																																																																																																																						
構築物	0百万円																																																																																																																						
機械及び装置	0 "																																																																																																																						
車両運搬具	0 "																																																																																																																						
計	0 "																																																																																																																						
	除却 (百万円)	売却 (百万円)	計 (百万円)																																																																																																																				
建物	3	—	3																																																																																																																				
構築物	0	—	0																																																																																																																				
機械及び装置	0	—	0																																																																																																																				
車両運搬具	0	—	0																																																																																																																				
工具、器具及び備品	0	0	0																																																																																																																				
ソフトウェア	0	—	0																																																																																																																				
無形固定資産その他	0	—	0																																																																																																																				
計	6	0	6																																																																																																																				
売上高	7,074百万円																																																																																																																						
受取配当金	135 "																																																																																																																						
賃金給与及び諸手当	1,128百万円																																																																																																																						
法定福利費	233 "																																																																																																																						
賞与引当金繰入額	202 "																																																																																																																						
退職給付費用	67 "																																																																																																																						
役員退職慰労引当金繰入額	16 "																																																																																																																						
支払手数料	289 "																																																																																																																						
減価償却費	86 "																																																																																																																						
工具、器具及び備品	0百万円																																																																																																																						
計	0 "																																																																																																																						
	除却 (百万円)	売却 (百万円)	計 (百万円)																																																																																																																				
建物	2	—	2																																																																																																																				
構築物	0	—	0																																																																																																																				
機械及び装置	0	0	0																																																																																																																				
車両運搬具	0	—	0																																																																																																																				
工具、器具及び備品	1	0	1																																																																																																																				
ソフトウェア	0	—	0																																																																																																																				
計	4	0	4																																																																																																																				

(株主資本等変動計算書関係)

前事業年度 (自 平成21年4月1日 至 平成22年3月31日)

自己株式の種類及び株式数に関する事項

	前事業年度末 株式数 (千株)	当事業年度増加 株式数 (千株)	当事業年度減少 株式数 (千株)	当事業年度末 株式数 (千株)
普通株式	41	0	—	41
合計	41	0	—	41

(注) 普通株式の自己株式の株式数の増加0千株は、単元未満株式の買取による増加であります。

当事業年度 (自 平成22年4月1日 至 平成23年3月31日)

自己株式の種類及び株式数に関する事項

	前事業年度末 株式数 (千株)	当事業年度増加 株式数 (千株)	当事業年度減少 株式数 (千株)	当事業年度末 株式数 (千株)
普通株式	41	0	—	41
合計	41	0	—	41

(注) 普通株式の自己株式の株式数の増加0千株は、単元未満株式の買取による増加であります。

(リース取引関係)

前事業年度 (自 平成21年4月1日 至 平成22年3月31日)	当事業年度 (自 平成22年4月1日 至 平成23年3月31日)												
<p>1. ファイナンス・リース取引</p> <p>所有権移転ファイナンス・リース取引</p> <p>① リース資産の内容</p> <p>無形固定資産</p> <p>電子部品物流事業におけるソフトウェアであります。</p> <p>② リース資産の減価償却の方法</p> <p>重要な会計方針「3. 固定資産の減価償却の方法」に記載の通りであります。</p> <p>所有権移転外ファイナンス・リース取引</p> <p>① リース資産の内容</p> <p>有形固定資産</p> <p>電子部品物流事業における設備 (工具、器具及び備品) であります。</p> <p>② リース資産の減価償却の方法</p> <p>重要な会計方針「3. 固定資産の減価償却の方法」に記載の通りであります。</p> <p>2. オペレーティング・リース取引</p> <p>オペレーティング・リース取引のうち解約不能のものに係る未経過リース料</p> <table style="width: 100%; border-collapse: collapse;"> <tr> <td style="width: 50%;">1年内</td> <td style="width: 50%; text-align: right;">291百万円</td> </tr> <tr> <td>1年超</td> <td style="text-align: right;">898 〃</td> </tr> <tr> <td style="border-top: 1px solid black;">合計</td> <td style="border-top: 1px solid black; text-align: right;">1,190 〃</td> </tr> </table>	1年内	291百万円	1年超	898 〃	合計	1,190 〃	<p>1. ファイナンス・リース取引</p> <p>所有権移転ファイナンス・リース取引</p> <p>① リース資産の内容</p> <p>無形固定資産</p> <p style="text-align: center;">同左</p> <p>② リース資産の減価償却の方法</p> <p style="text-align: center;">同左</p> <p>所有権移転外ファイナンス・リース取引</p> <p>① リース資産の内容</p> <p>有形固定資産</p> <p style="text-align: center;">同左</p> <p>② リース資産の減価償却の方法</p> <p style="text-align: center;">同左</p> <p>2. オペレーティング・リース取引</p> <p>オペレーティング・リース取引のうち解約不能のものに係る未経過リース料</p> <table style="width: 100%; border-collapse: collapse;"> <tr> <td style="width: 50%;">1年内</td> <td style="width: 50%; text-align: right;">291百万円</td> </tr> <tr> <td>1年超</td> <td style="text-align: right;">607 〃</td> </tr> <tr> <td style="border-top: 1px solid black;">合計</td> <td style="border-top: 1px solid black; text-align: right;">898 〃</td> </tr> </table>	1年内	291百万円	1年超	607 〃	合計	898 〃
1年内	291百万円												
1年超	898 〃												
合計	1,190 〃												
1年内	291百万円												
1年超	607 〃												
合計	898 〃												

(有価証券関係)

前事業年度 (平成22年3月31日)

子会社株式及び関連会社株式 (貸借対照表計上額 関係会社株式1,134百万円、関係会社出資金1,005百万円) は、市場価格がなく、時価を把握することが極めて困難と認められることから、記載しておりません。

当事業年度 (平成23年3月31日)

子会社株式及び関連会社株式 (貸借対照表計上額 関係会社株式1,612百万円、関係会社出資金1,085百万円) は、市場価格がなく、時価を把握することが極めて困難と認められることから、記載しておりません。

(税効果会計関係)

前事業年度 (平成22年3月31日)	当事業年度 (平成23年3月31日)																																																						
<p>1 繰延税金資産及び繰延税金負債の発生の主な原因別の内訳</p> <p>(繰延税金資産)</p> <table style="width: 100%; border-collapse: collapse;"> <tr> <td style="width: 80%;">賞与引当金</td> <td style="text-align: right;">247百万円</td> </tr> <tr> <td>未払事業税等</td> <td style="text-align: right;">70 "</td> </tr> <tr> <td>未払賞与社会保険料</td> <td style="text-align: right;">39 "</td> </tr> <tr> <td>退職給付引当金</td> <td style="text-align: right;">204 "</td> </tr> <tr> <td>借地権償却</td> <td style="text-align: right;">40 "</td> </tr> <tr> <td>役員退職慰労引当金</td> <td style="text-align: right;">40 "</td> </tr> <tr> <td>その他</td> <td style="text-align: right;">78 "</td> </tr> <tr> <td style="border-top: 1px solid black;">繰延税金資産小計</td> <td style="text-align: right; border-top: 1px solid black;">721 "</td> </tr> <tr> <td>評価性引当額</td> <td style="text-align: right;">△55 "</td> </tr> <tr> <td style="border-top: 1px solid black;">繰延税金資産合計</td> <td style="text-align: right; border-top: 1px solid black;">666 "</td> </tr> </table> <p>(繰延税金負債)</p> <table style="width: 100%; border-collapse: collapse;"> <tr> <td style="width: 80%;">有価証券評価差額金</td> <td style="text-align: right;">△11百万円</td> </tr> <tr> <td style="border-top: 1px solid black;">繰延税金負債合計</td> <td style="text-align: right; border-top: 1px solid black;">△11 "</td> </tr> <tr> <td style="border-top: 1px solid black;">繰延税金資産の純額</td> <td style="text-align: right; border-top: 1px solid black;">654 "</td> </tr> </table>	賞与引当金	247百万円	未払事業税等	70 "	未払賞与社会保険料	39 "	退職給付引当金	204 "	借地権償却	40 "	役員退職慰労引当金	40 "	その他	78 "	繰延税金資産小計	721 "	評価性引当額	△55 "	繰延税金資産合計	666 "	有価証券評価差額金	△11百万円	繰延税金負債合計	△11 "	繰延税金資産の純額	654 "	<p>1 繰延税金資産及び繰延税金負債の発生の主な原因別の内訳</p> <p>(繰延税金資産)</p> <table style="width: 100%; border-collapse: collapse;"> <tr> <td style="width: 80%;">賞与引当金</td> <td style="text-align: right;">248百万円</td> </tr> <tr> <td>災害損失引当金</td> <td style="text-align: right;">123 "</td> </tr> <tr> <td>未払賞与社会保険料</td> <td style="text-align: right;">38 "</td> </tr> <tr> <td>未払事業税等</td> <td style="text-align: right;">28 "</td> </tr> <tr> <td>退職給付引当金</td> <td style="text-align: right;">178 "</td> </tr> <tr> <td>借地権償却</td> <td style="text-align: right;">47 "</td> </tr> <tr> <td>役員退職慰労引当金</td> <td style="text-align: right;">29 "</td> </tr> <tr> <td>その他</td> <td style="text-align: right;">72 "</td> </tr> <tr> <td style="border-top: 1px solid black;">繰延税金資産小計</td> <td style="text-align: right; border-top: 1px solid black;">767 "</td> </tr> <tr> <td>評価性引当額</td> <td style="text-align: right;">△41 "</td> </tr> <tr> <td style="border-top: 1px solid black;">繰延税金資産合計</td> <td style="text-align: right; border-top: 1px solid black;">725 "</td> </tr> </table> <p>(繰延税金負債)</p> <table style="width: 100%; border-collapse: collapse;"> <tr> <td style="width: 80%;">資産除去債務</td> <td style="text-align: right;">△3百万円</td> </tr> <tr> <td style="border-top: 1px solid black;">繰延税金負債合計</td> <td style="text-align: right; border-top: 1px solid black;">△3 "</td> </tr> <tr> <td style="border-top: 1px solid black;">繰延税金資産の純額</td> <td style="text-align: right; border-top: 1px solid black;">722 "</td> </tr> </table>	賞与引当金	248百万円	災害損失引当金	123 "	未払賞与社会保険料	38 "	未払事業税等	28 "	退職給付引当金	178 "	借地権償却	47 "	役員退職慰労引当金	29 "	その他	72 "	繰延税金資産小計	767 "	評価性引当額	△41 "	繰延税金資産合計	725 "	資産除去債務	△3百万円	繰延税金負債合計	△3 "	繰延税金資産の純額	722 "
賞与引当金	247百万円																																																						
未払事業税等	70 "																																																						
未払賞与社会保険料	39 "																																																						
退職給付引当金	204 "																																																						
借地権償却	40 "																																																						
役員退職慰労引当金	40 "																																																						
その他	78 "																																																						
繰延税金資産小計	721 "																																																						
評価性引当額	△55 "																																																						
繰延税金資産合計	666 "																																																						
有価証券評価差額金	△11百万円																																																						
繰延税金負債合計	△11 "																																																						
繰延税金資産の純額	654 "																																																						
賞与引当金	248百万円																																																						
災害損失引当金	123 "																																																						
未払賞与社会保険料	38 "																																																						
未払事業税等	28 "																																																						
退職給付引当金	178 "																																																						
借地権償却	47 "																																																						
役員退職慰労引当金	29 "																																																						
その他	72 "																																																						
繰延税金資産小計	767 "																																																						
評価性引当額	△41 "																																																						
繰延税金資産合計	725 "																																																						
資産除去債務	△3百万円																																																						
繰延税金負債合計	△3 "																																																						
繰延税金資産の純額	722 "																																																						
<p>2 法定実効税率と税効果会計適用後の法人税等の負担率との間に重要な差異があるときの、当該差異の原因となった主要な項目別内訳</p> <table style="width: 100%; border-collapse: collapse;"> <tr> <td style="width: 80%;">法定実効税率</td> <td style="text-align: right;">40.4 %</td> </tr> <tr> <td>(調整)</td> <td></td> </tr> <tr> <td>交際費等永久に損金に算入 されない項目</td> <td style="text-align: right;">1.3 %</td> </tr> <tr> <td>受取配当金等永久に益金に算入 されない項目</td> <td style="text-align: right;">△3.9 %</td> </tr> <tr> <td>住民税均等割</td> <td style="text-align: right;">1.5 %</td> </tr> <tr> <td>外国税額控除</td> <td style="text-align: right;">△0.5 %</td> </tr> <tr> <td>情報基盤強化税額控除</td> <td style="text-align: right;">△1.3 %</td> </tr> <tr> <td>その他</td> <td style="text-align: right;">△0.6 %</td> </tr> <tr> <td style="border-top: 1px solid black;">税効果会計適用後の法人税等の 負担率</td> <td style="text-align: right; border-top: 1px solid black;">36.9 %</td> </tr> </table>	法定実効税率	40.4 %	(調整)		交際費等永久に損金に算入 されない項目	1.3 %	受取配当金等永久に益金に算入 されない項目	△3.9 %	住民税均等割	1.5 %	外国税額控除	△0.5 %	情報基盤強化税額控除	△1.3 %	その他	△0.6 %	税効果会計適用後の法人税等の 負担率	36.9 %	<p>2 法定実効税率と税効果会計適用後の法人税等の負担率との間に重要な差異があるときの、当該差異の原因となった主要な項目別内訳</p> <p>法定実効税率と税効果会計適用後の法人税等の負担率との間の差異が法定実効税率の百分の五以下であるため注記を省略しております。</p>																																				
法定実効税率	40.4 %																																																						
(調整)																																																							
交際費等永久に損金に算入 されない項目	1.3 %																																																						
受取配当金等永久に益金に算入 されない項目	△3.9 %																																																						
住民税均等割	1.5 %																																																						
外国税額控除	△0.5 %																																																						
情報基盤強化税額控除	△1.3 %																																																						
その他	△0.6 %																																																						
税効果会計適用後の法人税等の 負担率	36.9 %																																																						

(企業結合等関係)

当事業年度(自平成22年4月1日 至平成23年3月31日)

連結財務諸表「注記事項(企業結合等関係)」に記載しているため、注記を省略しております。

(1株当たり情報)

前事業年度 (自平成21年4月1日 至平成22年3月31日)		当事業年度 (自平成22年4月1日 至平成23年3月31日)	
1株当たり純資産額	1,279円31銭	1株当たり純資産額	1,299円06銭
1株当たり当期純利益金額	83円31銭	1株当たり当期純利益金額	56円73銭

(注) 1 潜在株式調整後1株当たり当期純利益金額については、潜在株式がないため記載しておりません。

2 1株当たり当期純利益金額の算定上の基礎は、次のとおりであります。

	前事業年度 (自平成21年4月1日 至平成22年3月31日)	当事業年度 (自平成22年4月1日 至平成23年3月31日)
当期純利益(百万円)	1,474	1,003
普通株主に帰属しない金額(百万円)	—	—
普通株式に係る当期純利益(百万円)	1,474	1,003
普通株式の期中平均株式数(株)	17,695,585	17,695,525

(重要な後発事象)

該当事項はありません。

④【附属明細表】

【有価証券明細表】

【株式】

銘柄		株式数(株)	貸借対照表計上額 (百万円)	
投資有価証券	その他 有価証券	アルパイン(株)	150,000	139
		太陽誘電(株)	62,835	70
		高千穂交易(株)	50,000	45
		(株)近鉄エクスプレス	13,166	34
		(株)横浜銀行	60,000	23
		ニチコン(株)	11,270	13
		(株)三井住友フィナンシャルグループ	2,800	7
		(株)三菱UFJフィナンシャル・グループ	8,000	3
		中央三井トラスト・ホールディングス(株)	3,000	0
		日本シイエムケイ(株)	1,100	0
財形住宅金融(株)	2	0		
計		362,175	338	

【有形固定資産等明細表】

資産の種類	前期末残高 (百万円)	当期増加額 (百万円)	当期減少額 (百万円)	当期末残高 (百万円)	当期末減価 償却累計額 又は償却 累計額 (百万円)	当期償却額 (百万円)	差引当期末 残高 (百万円)
有形固定資産							
建物	12,732	28	14	12,747	7,835	366	4,911
構築物	642	1	0	643	529	16	114
機械及び装置	1,576	19	2	1,594	1,439	39	154
車両運搬具	554	38	8	584	523	41	60
工具、器具及び備品	1,538	54	40	1,552	1,369	105	182
土地	11,303	88	—	11,392	—	—	11,392
リース資産	192	—	—	192	41	38	150
建設仮勘定	2	382	2	382	—	—	382
有形固定資産計	28,542	614	68	29,088	11,739	607	17,349
無形固定資産							
借地権	188	—	—	188	113	11	75
ソフトウェア	590	55	33	612	451	55	160
リース資産	360	—	—	360	78	72	282
その他	39	—	—	39	9	0	29
無形固定資産計	1,179	55	33	1,201	652	139	548

(注) 当期増加額のうち主なものは新北上営業所建設及び小名浜営業所の倉庫増築に関わる建設仮勘定381百万円となっております。

【引当金明細表】

区分	前期末残高 (百万円)	当期増加額 (百万円)	当期減少額 (目的使用) (百万円)	当期減少額 (その他) (百万円)	当期末残高 (百万円)
貸倒引当金	11	15	0	—	26
賞与引当金	613	614	613	—	614
災害損失引当金	—	305	—	—	305
役員退職慰労引当金	99	16	41	—	74

(2) 【主な資産及び負債の内容】

1) 資産の部

① 現金及び預金

区分	金額 (百万円)
現金	20
預金	
当座預金	59
普通預金	4,904
外貨預金	159
別段預金	0
計	5,124
合計	5,145

② 受取手形

(イ) 相手先別内訳

相手先	金額 (百万円)
(株)北光	98
兼松(株)	34
明治合成(株)	20
日本ウォルブロー(株)	19
(株)福田製作所	14
その他 (注)	72
合計	258

(注) サンライト(株)他

(ロ) 期日別内訳

期日	平成23年4月	5月	6月	7月	8月	合計
金額 (百万円)	69	70	65	47	5	258

③ 営業未収金

(イ) 相手先別内訳

相手先	金額 (百万円)
アルプス電気(株)	1,395
ALPS LOGISTICS (SHANGHAI) CO., LTD.	507
TDK-EPIC(株)	263
ALPS ELECTRIC (IRELAND) LIMITED	186
ALPS ELECTRIC (NORTH AMERICA), INC.	182
その他 (注)	2,594
合計	5,129

(注) ALPS ELECTRIC KOREA CO., LTD. 他

(ロ) 回収及び滞留状況

前期末残高 (A) (百万円)	当期売上高 (B) (百万円)	仮受消費税 (C) (百万円)	当期回収高 (D) (百万円)	当期末残高 (E) (百万円)	回収率 (%) $\frac{(D)}{(A) + (B) + (C)} \times 100$	回転率 (回) $\frac{(B) + (C)}{[(A) + (E)] \div 2}$	滞留期間 (日) $\frac{365}{\text{回転率}}$
4,824	33,187	1,272	34,155	5,129	86.9	6.92	52.7

④ 商品

品名	金額 (百万円)
包装資材	4
成形材料	208
電子デバイス	215
合計	428

⑤ 貯蔵品

品名	金額 (百万円)
梱包材	14
その他	5
合計	19

2) 負債の部

① 営業未払金

相手先別内訳

相手先	金額 (百万円)
アルプスファイナンスサービス(株) (注) 1	1,917
三井物産プラスチックトレード(株)	253
J S R トレーディング(株)	216
S A B I C イノベーターティップラスチックス(同)	167
T D K - E P C (株)	107
その他 (注) 2	1,755
合計	4,418

(注) 1 ファクタリング取引契約を締結しております。

2 丸紅プラックス(株)他

② 短期借入金

相手先別内訳

相手先	金額 (百万円)
(株)三井住友銀行	600
アルプスファイナンスサービス(株)	350
(株)横浜銀行	300
(株)三菱東京U F J 銀行	200
(株)みずほ銀行	200
その他 (注)	200
合計	1,850

(注) 中央三井信託銀行(株)他

(3) 【その他】

該当事項はありません。

第6【提出会社の株式事務の概要】

事業年度	4月1日から3月31日まで
定時株主総会	6月中
基準日	3月31日
剰余金の配当の基準日	9月30日 3月31日
1単元の株式数	100株
単元未満株式の買取り	
取扱場所	(特別口座) 東京都千代田区丸の内一丁目4番5号 三菱UFJ信託銀行株式会社 証券代行部
株主名簿管理人	(特別口座) 東京都千代田区丸の内一丁目4番5号 三菱UFJ信託銀行株式会社
取次所	_____
買取手数料	無料
公告掲載方法	電子公告により行う。ただし、電子公告によることができない事故その他やむを得ない事由が生じたときは、日本経済新聞に掲載して行う。 公告掲載URL http://www.alps-logistics.jp/jpn/ir/e_announce.html
株主に対する特典	該当事項はありません。

第7【提出会社の参考情報】

1【提出会社の親会社等の情報】

当社は、金融商品取引法第24条の7第1項に規定する親会社等はありません。

2【その他の参考情報】

当事業年度の開始日から有価証券報告書提出日までの間に、次の書類を提出しております。

(1) 有価証券報告書及びその添付書類並びに確認書

事業年度 第46期（自 平成21年4月1日 至 平成22年3月31日）平成22年6月23日関東財務局長に提出

(2) 内部統制報告書及びその添付書類

平成22年6月23日関東財務局長に提出

(3) 四半期報告書及び確認書

第47期第1四半期（自 平成22年4月1日 至 平成22年6月30日）平成22年8月9日関東財務局長に提出

第47期第2四半期（自 平成22年7月1日 至 平成22年9月30日）平成22年11月10日関東財務局長に提出

第47期第3四半期（自 平成22年10月1日 至 平成22年12月31日）平成23年2月8日関東財務局長に提出

(4) 臨時報告書

平成22年6月24日関東財務局長に提出

金融商品取引法第24条の5第4項及び企業内容等の開示に関する内閣府令第19条第2項第9号の2（株主総会における議決権行使の結果）に基づく臨時報告書であります。

第二部【提出会社の保証会社等の情報】

該当事項はありません。

平成22年6月16日

株式会社アルプス物流

取締役会 御中

新日本有限責任監査法人

指定有限責任社員
業務執行社員 公認会計士 宗像 雄一郎 印

指定有限責任社員
業務執行社員 公認会計士 矢崎 弘直 印

<財務諸表監査>

当監査法人は、金融商品取引法第193条の2第1項の規定に基づく監査証明を行うため、「経理の状況」に掲げられている株式会社アルプス物流の平成21年4月1日から平成22年3月31日までの連結会計年度の連結財務諸表、すなわち、連結貸借対照表、連結損益計算書、連結株主資本等変動計算書、連結キャッシュ・フロー計算書及び連結附属明細表について監査を行った。この連結財務諸表の作成責任は経営者にあり、当監査法人の責任は独立の立場から連結財務諸表に対する意見を表明することにある。

当監査法人は、我が国において一般に公正妥当と認められる監査の基準に準拠して監査を行った。監査の基準は、当監査法人に連結財務諸表に重要な虚偽の表示がないかどうかの合理的な保証を得ることを求めている。監査は、試査を基礎として行われ、経営者が採用した会計方針及びその適用方法並びに経営者によって行われた見積りの評価も含め全体としての連結財務諸表の表示を検討することを含んでいる。当監査法人は、監査の結果として意見表明のための合理的な基礎を得たと判断している。

当監査法人は、上記の連結財務諸表が、我が国において一般に公正妥当と認められる企業会計の基準に準拠して、株式会社アルプス物流及び連結子会社の平成22年3月31日現在の財政状態並びに同日をもって終了する連結会計年度の経営成績及びキャッシュ・フローの状況をすべての重要な点において適正に表示しているものと認める。

<内部統制監査>

当監査法人は、金融商品取引法第193条の2第2項の規定に基づく監査証明を行うため、株式会社アルプス物流の平成22年3月31日現在の内部統制報告書について監査を行った。財務報告に係る内部統制を整備及び運用並びに内部統制報告書を作成する責任は、経営者にあり、当監査法人の責任は、独立の立場から内部統制報告書に対する意見を表明することにある。また、財務報告に係る内部統制により財務報告の虚偽の記載を完全には防止又は発見することができない可能性がある。

当監査法人は、我が国において一般に公正妥当と認められる財務報告に係る内部統制の監査の基準に準拠して内部統制監査を行った。財務報告に係る内部統制の監査の基準は、当監査法人に内部統制報告書に重要な虚偽の表示がないかどうかの合理的な保証を得ることを求めている。内部統制監査は、試査を基礎として行われ、財務報告に係る内部統制の評価範囲、評価手続及び評価結果についての、経営者が行った記載を含め全体としての内部統制報告書の表示を検討することを含んでいる。当監査法人は、内部統制監査の結果として意見表明のための合理的な基礎を得たと判断している。

当監査法人は、株式会社アルプス物流が平成22年3月31日現在の財務報告に係る内部統制は有効であると表示した上記の内部統制報告書が、我が国において一般に公正妥当と認められる財務報告に係る内部統制の評価の基準に準拠して、財務報告に係る内部統制の評価について、すべての重要な点において適正に表示しているものと認める。

会社と当監査法人又は業務執行社員との間には、公認会計士法の規定により記載すべき利害関係はない。

以上

- ※ 1. 上記は、監査報告書の原本に記載された事項を電子化したものであり、その原本は当社（有価証券報告書提出会社）が別途保管しております。
2. 連結財務諸表の範囲にはXBRLデータ自体は含まれていません。

平成23年6月15日

株式会社アルプス物流

取締役会 御中

新日本有限責任監査法人

指定有限責任社員
業務執行社員 公認会計士 宗像 雄一郎 印

指定有限責任社員
業務執行社員 公認会計士 矢崎 弘直 印

<財務諸表監査>

当監査法人は、金融商品取引法第193条の2第1項の規定に基づく監査証明を行うため、「経理の状況」に掲げられている株式会社アルプス物流の平成22年4月1日から平成23年3月31日までの連結会計年度の連結財務諸表、すなわち、連結貸借対照表、連結損益及び包括利益計算書、連結株主資本等変動計算書、連結キャッシュ・フロー計算書及び連結附属明細表について監査を行った。この連結財務諸表の作成責任は経営者にあり、当監査法人の責任は独立の立場から連結財務諸表に対する意見を表明することにある。

当監査法人は、我が国において一般に公正妥当と認められる監査の基準に準拠して監査を行った。監査の基準は、当監査法人に連結財務諸表に重要な虚偽の表示がないかどうかの合理的な保証を得ることを求めている。監査は、試査を基礎として行われ、経営者が採用した会計方針及びその適用方法並びに経営者によって行われた見積りの評価も含め全体としての連結財務諸表の表示を検討することを含んでいる。当監査法人は、監査の結果として意見表明のための合理的な基礎を得たと判断している。

当監査法人は、上記の連結財務諸表が、我が国において一般に公正妥当と認められる企業会計の基準に準拠して、株式会社アルプス物流及び連結子会社の平成23年3月31日現在の財政状態並びに同日をもって終了する連結会計年度の経営成績及びキャッシュ・フローの状況をすべての重要な点において適正に表示しているものと認める。

<内部統制監査>

当監査法人は、金融商品取引法第193条の2第2項の規定に基づく監査証明を行うため、株式会社アルプス物流の平成23年3月31日現在の内部統制報告書について監査を行った。財務報告に係る内部統制を整備及び運用並びに内部統制報告書を作成する責任は、経営者にあり、当監査法人の責任は、独立の立場から内部統制報告書に対する意見を表明することにある。また、財務報告に係る内部統制により財務報告の虚偽の記載を完全には防止又は発見することができない可能性がある。

当監査法人は、我が国において一般に公正妥当と認められる財務報告に係る内部統制の監査の基準に準拠して内部統制監査を行った。財務報告に係る内部統制の監査の基準は、当監査法人に内部統制報告書に重要な虚偽の表示がないかどうかの合理的な保証を得ることを求めている。内部統制監査は、試査を基礎として行われ、財務報告に係る内部統制の評価範囲、評価手続及び評価結果についての、経営者が行った記載を含め全体としての内部統制報告書の表示を検討することを含んでいる。当監査法人は、内部統制監査の結果として意見表明のための合理的な基礎を得たと判断している。

当監査法人は、株式会社アルプス物流が平成23年3月31日現在の財務報告に係る内部統制は有効であると表示した上記の内部統制報告書が、我が国において一般に公正妥当と認められる財務報告に係る内部統制の評価の基準に準拠して、財務報告に係る内部統制の評価について、すべての重要な点において適正に表示しているものと認める。

会社と当監査法人又は業務執行社員との間には、公認会計士法の規定により記載すべき利害関係はない。

以上

- ※ 1. 上記は、監査報告書の原本に記載された事項を電子化したものであり、その原本は当社（有価証券報告書提出会社）が別途保管しております。
2. 連結財務諸表の範囲にはXBRLデータ自体は含まれていません。

独立監査人の監査報告書

平成22年6月16日

株式会社アルプス物流

取締役会 御中

新日本有限責任監査法人

指定有限責任社員
業務執行社員 公認会計士 宗像 雄一郎 印

指定有限責任社員
業務執行社員 公認会計士 矢崎 弘直 印

当監査法人は、金融商品取引法第193条の2第1項の規定に基づく監査証明を行うため、「経理の状況」に掲げられている株式会社アルプス物流の平成21年4月1日から平成22年3月31日までの第46期事業年度の財務諸表、すなわち、貸借対照表、損益計算書、株主資本等変動計算書及び附属明細表について監査を行った。この財務諸表の作成責任は経営者であり、当監査法人の責任は独立の立場から財務諸表に対する意見を表明することにある。

当監査法人は、我が国において一般に公正妥当と認められる監査の基準に準拠して監査を行った。監査の基準は、当監査法人に財務諸表に重要な虚偽の表示がないかどうかの合理的な保証を得ることを求めている。監査は、試査を基礎として行われ、経営者が採用した会計方針及びその適用方法並びに経営者によって行われた見積りの評価も含め全体としての財務諸表の表示を検討することを含んでいる。当監査法人は、監査の結果として意見表明のための合理的な基礎を得たと判断している。

当監査法人は、上記の財務諸表が、我が国において一般に公正妥当と認められる企業会計の基準に準拠して、株式会社アルプス物流の平成22年3月31日現在の財政状態及び同日をもって終了する事業年度の経営成績をすべての重要な点において適正に表示しているものと認める。

会社と当監査法人又は業務執行社員との間には、公認会計士法の規定により記載すべき利害関係はない。

以上

-
- ※ 1. 上記は、監査報告書の原本に記載された事項を電子化したものであり、その原本は当社（有価証券報告書提出会社）が別途保管しております。
2. 財務諸表の範囲にはXBRLデータ自体は含まれていません。

独立監査人の監査報告書

平成23年6月15日

株式会社アルプス物流

取締役会 御中

新日本有限責任監査法人

指定有限責任社員
業務執行社員 公認会計士 宗像 雄一郎 印

指定有限責任社員
業務執行社員 公認会計士 矢崎 弘直 印

当監査法人は、金融商品取引法第193条の2第1項の規定に基づく監査証明を行うため、「経理の状況」に掲げられている株式会社アルプス物流の平成22年4月1日から平成23年3月31日までの第47期事業年度の財務諸表、すなわち、貸借対照表、損益計算書、株主資本等変動計算書及び附属明細表について監査を行った。この財務諸表の作成責任は経営者であり、当監査法人の責任は独立の立場から財務諸表に対する意見を表明することにある。

当監査法人は、我が国において一般に公正妥当と認められる監査の基準に準拠して監査を行った。監査の基準は、当監査法人に財務諸表に重要な虚偽の表示がないかどうかの合理的な保証を得ることを求めている。監査は、試査を基礎として行われ、経営者が採用した会計方針及びその適用方法並びに経営者によって行われた見積りの評価も含め全体としての財務諸表の表示を検討することを含んでいる。当監査法人は、監査の結果として意見表明のための合理的な基礎を得たと判断している。

当監査法人は、上記の財務諸表が、我が国において一般に公正妥当と認められる企業会計の基準に準拠して、株式会社アルプス物流の平成23年3月31日現在の財政状態及び同日をもって終了する事業年度の経営成績をすべての重要な点において適正に表示しているものと認める。

会社と当監査法人又は業務執行社員との間には、公認会計士法の規定により記載すべき利害関係はない。

以上

-
- ※ 1. 上記は、監査報告書の原本に記載された事項を電子化したものであり、その原本は当社（有価証券報告書提出会社）が別途保管しております。
2. 財務諸表の範囲にはXBRLデータ自体は含まれていません。

【表紙】

【提出書類】	内部統制報告書
【根拠条文】	金融商品取引法第24条の4の4第1項
【提出先】	関東財務局長
【提出日】	平成23年6月22日
【会社名】	株式会社アルプス物流
【英訳名】	ALPS LOGISTICS CO., LTD.
【代表者の役職氏名】	代表取締役社長 山崎 孝一
【最高財務責任者の役職氏名】	該当事項はありません。
【本店の所在の場所】	神奈川県横浜市港北区新羽町1756番地
【縦覧に供する場所】	株式会社東京証券取引所 (東京都中央区日本橋兜町2番1号)

1 【財務報告に係る内部統制の基本的枠組みに関する事項】

代表取締役社長 山崎孝一は、当社の財務報告に係る内部統制の整備及び運用に責任を有しており、企業会計審議会の公表した「財務報告に係る内部統制の評価及び監査の基準並びに財務報告に係る内部統制の評価及び監査に関する実施基準の設定について（意見書）」に示されている内部統制の基本的枠組みに準拠して財務報告に係る内部統制を整備及び運用しています。

なお、内部統制は、内部統制の各基本的要素が有機的に結びつき、一体となって機能することで、その目的を合理的な範囲で達成しようとするものです。このため、財務報告に係る内部統制により財務報告の虚偽の記載を完全には防止又は発見することができない可能性があります。

2 【評価の範囲、基準日及び評価手続に関する事項】

財務報告に係る内部統制の評価は、当事業年度の末日である平成23年3月31日を基準日として行われており、評価に当たっては、一般に公正妥当と認められる財務報告に係る内部統制の評価の基準に準拠しました。

本評価においては、連結ベースでの財務報告全体に重要な影響を及ぼす内部統制（全社的な内部統制）の評価を行った上で、その結果を踏まえて、評価対象とする業務プロセスを選定しています。当該業務プロセスの評価においては、選定された業務プロセスを分析した上で、財務報告の信頼性に重要な影響を及ぼす統制上の要点を識別し、当該統制上の要点について整備及び運用状況を評価することによって、内部統制の有効性に関する評価を行いました。

財務報告に係る内部統制の評価の範囲は、会社及び連結子会社について、財務報告の信頼性に及ぼす影響の重要性の観点から必要な範囲を決定しました。財務報告の信頼性に及ぼす影響の重要性は、金額的及び質的影響の重要性を考慮して決定しています。

業務プロセスに係る内部統制の評価範囲については、各事業拠点の当連結会計年度の売上高（連結会社間取引消去後）の金額の大きい拠点から合算していき、当連結会計年度の連結売上高の概ね2／3に達している拠点を「重要な事業拠点」としました。選定した重要な事業拠点においては、企業の事業目的に大きく関わる勘定科目として売上高、営業未収金及び棚卸資産に至る業務プロセスを評価の対象としました。さらに、選定した重要な事業拠点にかかわらず、それ以外の事業拠点をも含めた範囲について、重要な虚偽記載の発生可能性が高く、見積りや予測を伴う重要な勘定科目に係る業務プロセスやリスクが大きい取引を行っている事業又は業務に係る業務プロセスを財務報告への影響を勘案して重要性の大きい業務プロセスとして評価対象に追加しています。

3 【評価結果に関する事項】

上記の評価の結果、当事業年度末日時点において、当社の財務報告に係る内部統制は有効であると判断しました。

4 【付記事項】

該当事項はありません。

5 【特記事項】

該当事項はありません。

【表紙】

【提出書類】	確認書
【根拠条文】	金融商品取引法第24条の4の2第1項
【提出先】	関東財務局長
【提出日】	平成23年6月22日
【会社名】	株式会社アルプス物流
【英訳名】	ALPS LOGISTICS CO., LTD.
【代表者の役職氏名】	代表取締役社長 山崎 孝一
【最高財務責任者の役職氏名】	該当事項はありません。
【本店の所在の場所】	神奈川県横浜市港北区新羽町1756番地
【縦覧に供する場所】	株式会社東京証券取引所 (東京都中央区日本橋兜町2番1号)

1 【有価証券報告書の記載内容の適正性に関する事項】

当社代表取締役社長 山崎 孝一は、当社の第47期（自平成22年4月1日 至平成23年3月31日）の有価証券報告書の記載内容が金融商品取引法令に基づき適正に記載されていることを確認しました。

2 【特記事項】

特記すべき事項はありません。